YACIMIENTOS DE URANIO EN EL NORTE

Uranio, uno de los elementos básicos de la bomba atómica, ha sido encontrado en Chile. De acuerdo con informaciones oficiales dadas a conocer anoche, el poderoso metal radioactivo fué ubicado durante exploraciones que técnicos chilenos y norteamericanos efectuaron en la zona norte. Tambillos, en Coquimbo a 32 kilómetros de La Serena, y Carrizal Alto, en Atacama, son los puntos donde los instrumentos de precisión identificaron la presencia de uranio. Inmediatamente después de tener conocimiento de esta noticia, S. E. el Presidente de la República impartió instrucciones a la Corporación de Fomento para intensificar los trabajos tendientes a establecer las verdaderas proporciones de estos yacimientos, que representan para nuestro país la posibilidad de colocarlo entre las grandes potencias que poseen este elemento, tan valioso en la paz como en la guerra.

INFORMAN A S. E.

El Vicepresidente Ejecutivo de la Corporación de

(A la página 2, columna 1)

TIEMPO PARA SANTIAGO
HOY: BUENO
EDICION DE 20 PAGINAS

LA NACION

VIERNES 5 DE OCTUBRE DE 1951
SANTIAGO DE CHILE
PRECIO: $ 4.-

Repudió a Ibáñez el Socialismo Popular

EL PEDAGOGICO PRESENTE.— Esta rubia joven, alumna del Instituto Pedagógico, podría representar a los dos mil estudiantes del establecimiento como aspirante al título de Reina de la Primavera. Se llama Marianne Dieterich Frey. Tiene 19 años y cursa primero de francés.

REINA DE BELLAS ARTES.— Olga Gajardo Gutiérrez fué anoche inscrita como candidata a Reina de los Estudiantes de 1951, en representación de la Escuela de Bellas Artes. La hermosa aspirante al cetro de la primavera tiene 18 años, estudia iniciación a la pintura con el maestro Gregorio de la Fuente, y quinto año de Humanidades en el Instituto Secundario de Bellas Artes. Tiene largo cabello rubio, ojos verdes, cutis tostado. Mide 1.63, y pesa 56 kilos.

Las flechas indican los sitios precisos en que han sido descubiertos valiosos yacimientos de uranio, que es el principal elemento básico para la bomba atómica.

Allende y un vasto sector renunciaron

DIVIDIDA ESTA COLECTIVIDAD

Se produjo la virtual división del Partido Socialista Popular, cuya directiva acompaña al ex general Ibáñez en su postulación presidencial, con la pública renuncia que a esta colectividad política hizo, a mediodía de ayer, el parlamentario y Vicepresidente del Senado, don Salvador Allende. Su actitud fué compartida de inmediato por 52 destacados militantes, que son: Manuel Mandujano N., Quiterio Chávez, Pablo León Serrano, Augusto de Fonseca, Julio Sagredo C., Carlos Briones, Víctor Jaque M., Carmen Lazo Carrera, Roberto Pumarino V., Manuel Contreras Moroso, Pablo Vergara C., Carlos Videla López, José Vidal Gallardo, Víctor M. Reyes Moya, Ernesto Valenzuela, Julio Benítez C., Salvador Fuentes Vega, Jorge Vargas Valenzuela, Luis Mandujano, Vicente Ruiz Mondaca, Raúl Chávez Dailhe, Samuel Arnoff, doctor Moisés Aracena Quezada, Félisa Vergara, Raúl Hidalgo Cortés, Ricardo Retamal Sepúlveda, Ramón Cárcamo Quintana, Hernán Sepúlveda Rodríguez, Luis Fernández Cordero, Antonio Acuña Zamora, Alfredo Baeriswyl, Raúl Olivares O., Salvador Palma G., Mario Sánchez Astete, Ernesto Fernández González, Ema Suárez, Aliro Laynez Vásquez, Bautista Bosch Lorenzo, Román Garay, Marcos A. González B., Emilio Zapata Díaz, Oscar Seguel Menard, Jorge Krausse, Rafael Rojas Valenzuela, José Miguel Latorre, Teófilo Robledo, Guillermo Pedreros, Berta Pérez A., Luis Alegría Martínez, Oscar Parrau Escobar y Martín Bonnet.

Esta fué la réplica, de definitiva elocuencia, con que el sector antibañista del Partido Socialista Popular dió respuesta a la decisión del Comité Central encabezado por el señor Raúl Ampuero, de ex-

(A la página 6, columna 3)

Sr. Astolfo Tapia M.

Dr. Salvador Allende G.

APOYAN A TAPIA M. BASES DE PROVINCIA

La actitud del señor Astolfo Tapia ha encontrado inmediata adhesión no sólo en las bases de Santiago, sino que también en las de provincia.

Los socialistas de O'Higgins aprobaron anoche un voto de aplauso al Presidente de la Cámara "por sus valientes declaraciones que importan ejemplar firmeza doctrinaria y significativa defensa de la democracia chilena y americana", Firman la comunicación telegráfica, Luis Herrera, secretario regional; Artigas Díaz, Jorquera Arce, Ramírez Balboa, miembros del Comité Regional; Yáñez, de la Seccional Rancagua; Céspedes, de la Seccional Doñihue; Cid, de la Seccional Coya; Monsálves, de la Seccional Caletones; Vega, de la Seccional Sewell; Espinoza, de la Seccional Machalí; Astorga, de la Seccional San Vicente de Tagua Tagua; Palma, de la Seccional Rengo; Carreño, de la Seccional Requinoa; Manuel Contreras, de la Seccional Peumo; Carlos Gaete, ex diputado de la Seccional Las Cabras; Luis Guzmán, Alcalde de Machalí; Luis Portales, presidente del Sindicato Sauzal; Luis Guzmán, presidente del Sindicato Caletones; directores provinciales, Juan Guzman, Albino Moscoso, Jorge Cid, y Luis Jofré, del Sindicato Caletones; Jorquera y Gajardo, del Sindicato Braden; Sindicato Rancagua, Teodoro Cid; Jara, de Sewell; Arevalo, Cáceres, González, García, y Miranda, consejeros de la CTCH Democrática, provincial.

7 puntos contra la inflación plantea Germán Picó Cañas

Siete puntos fundamentales para detener el proceso inflacionista expuso ayer el Ministro de Hacienda, señor Picó Cañas. Ellos son los siguientes: 1.o, gastos públicos y equilibrio presupuestario; 2.o, control eficaz del crédito; 3.o, regulación de precios, sueldos y jornales; cuarto, revisión de la ley de reajustes de sueldos de empleados particulares; quinto, coordinación de las inversiones públicas y privadas; sexto, adecuada orientación de las inversiones de capital, de manera que se obtengan inmediatos aumentos en la productividad, y séptimo, continuidad de la política de fomento de la producción en sus diversos rubros.

BREVE DISCURSO

El Ministro de Hacienda, al constituirse ayer la Comisión Tripartita, pronunció el siguiente discurso, esbozando a grandes rasgos los propósitos que se habían tenido en vista para constituirla:

"El Ministro de Hacienda ha estimado oportuno constituir esta Comisión Tripartita, con representantes del Estado, del capital y del trabajo, abrigando la esperanza que de ella surjan fórmulas prácticas y eficaces para contener la marcha arrolladora del proceso inflacionista que afecta al país.

No me parece oportuno volver a insistir sobre los efectos que dicho proceso está provocando en nuestra economía. Todos los sufrimos. Las consecuencias más aparentes se experimentan con dureza en los hogares. Hay otras que, menos visibles, son sin embargo de tanta importancia como aquellas. Las cifras que revelan el ritmo precipitado de la inflación son de sobra conocidas. Ahí está por ejemplo, el índice del costo de la vida. Ahí están las que señalan el crecimiento del circulante. Pero no se trata ahora de iniciar un debate más o menos académico, sino de penetrar con valentía y honradez patrióticas en la realidad que esas cifras revelan, analizarlas en lo que ellas en substancia significan y empeñarse, por descubrir de común acuerdo, soluciones para resolver los problemas apremiantes, angustiosos que la realidad económica nacional plantea.

LO QUE HA HECHO EL GOBIERNO

El Gobierno del Excelentísimo señor González Videla en diversas oportunidades ha adoptado iniciativas encaminadas a detener la marcha inflacionista. Ha sido ésta una de las mayores preocupaciones en sus labores de gobernante, convencido como está que de poco sirve esforzarse por incrementar la producción si el crecimiento de ella es en mucho superado por la velocidad con que avanza la inflación. No debemos olvidar que el mejoramiento del standard de vida no depende del monto nominal de las remuneraciones, sino que de su capacidad real de compra que a su vez representa la cantidad de bienes y servicios de consumo disponibles en el mercado.

Primero fué el proyecto sobre estabilización de precios, sueldos y jornales. Más tarde, el plan general económico formulado sobre la base del informe de técnicos internacionales que patrocinaban el ahorro obligatorio. Tanto en el uno como en el otro caso no se logró crear en torno de las ideas que informaban tales proyectos el sentimiento de unánime y solidaria cooperación que la lucha anti-inflacionista requiere como condición ineludible. Ahora, los partidos de la actual combinación de Gobierno han sugerido planes tendientes al mismo objeto.

EL COSTO DE LA VIDA SIGUE SUBIENDO

Mientras tanto, el costo de la vida sigue subiendo y ha llegado en los últimos dos meses al porcentaje de 4.5 por ciento mensual. Los asalariados, con razones que la más elemental justicia acogería, demandan aumentos en sueldos y jornales para hacer frente a tales alzas que colocan en peligro el mantenimiento de su standard de vida. Pero no es menos verdad, también que dichos aumentos sólo representan un pasajero alivio, pues pronto se ven disueltos en medio de nuevas alzas en el costo de la vida, y, al correr de pocos meses, el problema se plantea en iguales o análogos términos sin que el obrero ni el empleado haya recibido ventaja real alguna. Mientras tanto, se crea un ambiente de intranquilidad social propicio a todas las demagogias, se disloca la vida económica, se altera el juego del mecanismo de los precios, se alienta la especulación y el abuso, se lesiona la capitalización, o sea, en suma, se infligen tremendos daños económicos y morales a la

(A la página 2, columna 1)

Arcos de luz en el centro

En toda su extensión serán iluminadas las calles céntricas de la capital al paso de la alegre farándula, murgas y legiones de disfrazados, mientras el tránsito paralizará para abrir calle al Carnaval de 1951. El Alcalde de Santiago, señor Germán Domínguez, declaró a LA NACION que prestará su más resuelta cooperación al éxito de las fiestas primaverales, adoptando las medidas necesarias a fin de que quede vía libre en el radio en que se desbordará el entusiasmo juvenil en noviembre, como asimismo aseguró su contribución para la instalación de guirnaldas de luces en todo el recorrido de las caravanas.

Robusteciendo el empuje que los universitarios han dado ya a la preparación del Carnaval, los estudiantes secundarios se plegaron anoche a esta celebración, y acordaron elegir a la reina de su federación, que representará a los liceanos en esta justa. Por otra

(A la página 2, columna 1)

BELLEZA
Perfecta!

PIER ANGELI, estrella de la película M.G.M., TERESA (la historia de una novia), hoy Teatro Metro

con

CREMA DE LECHUGA

Actúa delicadamente sobre su rostro

Perros de todo el país vienen a

EXPOSICION CANINA

De todo el país se han estado recibiendo inscripciones para la

EXPOSICION CANINA DEL 20 DE OCTUBRE

De Ovalle vienen los magníficos galgos descendientes de los puro sangre del Canódromo de Santiago; de Quillota, los Chow-Chow; de Viña del Mar, los mejores Pointers y ovejeros alemanes; de Concepción, los Scottish Terrier, etc.

Los clubes amigos del extranjero con los cuales el Kennel Club de Chile mantiene cordiales relaciones, envían también sus delegaciones a este torneo. De Brasil viene una delegación de cuatro personas; Uruguay y Argentina han comunicado el viaje de sus delegados.

Las inscripciones continúan recibiéndose en Phillips 40, 2.o piso (lado Plaza de Armas) hasta el miércoles 10 de la próxima semana.

HOTEL Carrera
COPPER ROOM
Viernes, 5 de Octubre de 1951.
ALMUERZO $ 88.—
Sopa a elegir:
Consomé de Cola de Buey
Crema de Tomate
Corvina con Salsa de Mariscos
Papas Nuevas
Postre y Café
Y una variedad de platos finos.
Copper Room
CERRADO LOS DOMINGOS

AL CUERPO MEDICO
Nos es grato comunicar a los señores médicos, que hemos lanzado al mercado 2 nuevos productos "ARCO"
COLINIOD
Cloruro de colina .. .. 40.00 grs.
Yoduro de potasio .. .. 0.35 "
Agua destilada c. s. p. .. .. 100.00 "
PREVIENE LA ARTERIOESCLEROSIS Y EVITA SU AVANCE
Frasco de 110 cc.
MAREMAL
A base de:
Bromhidrato de escopolamina .. .. 0.65 mlgrs.
Thenclor .. .. 40.00 "
NAUSEAS Y VOMITOS DEL EMBARAZO, MAREOS DE VIAJES POR AIRE, MAR Y TIERRA
Tubos de 20 comprimidos
ESTABLECIMIENTOS ARDITI Y CORRY S. A. C.
FONOS: 53011-12-13-14 — SANTIAGO

Constituída Comisión Tripartita contra la Inflación

LA SEMANA DE LA COSTURA que anualmente organiza la Singer Sewing Machine Company, ha dado motivo para que la exposición de la Academia Singer haya sido visitada por centenares de personas que han podido apreciar el alto grado de capacidad de las alumnas de la Academia, donde han podido admirar los trabajos confeccionados en trajes de último modelo, bordados artísticos, cortinas, fundas y adornos del hogar. La exposición permanecerá abierta al público hasta mañana y podrá ser visitada de 10.30 a 13, y de 15 a 19 horas, en Alameda B. O'Higgins 2432.

ARCOS DE LUZ EN...

(De la primera página)

parte, anoche también se abrió el registro de inscripción de candidatas. Dos jóvenes anotaron sus nombres. Son ellas: Olga Gajardo Gutiérrez, soberana de Bellas Artes, y Marisol Parchas Escurra, representante de la Escuela de Servicio Social. Ambas tendrán como premio cinco mil votos de ventaja, al igual que las abanderadas que se inscriban esta tarde.

LA REINA SECUNDARIA

"Los estudiantes liceanos sabemos elegir candidatas y proclamar reinas", dijeron anoche los muchachos en la reunión de directorio. Y tienen razón. Ellos coronaron a María Figueroa, soberana de 1949. Cada liceo designará su candidata, que deberá inscribirla antes del jueves 11. El primer escrutinio se realizará el 16 y el último el 20. Entre las cinco finalistas, un jurado integrado por el Ministro de Educación, el rector de un liceo, un representante de la prensa, el presidente del comando, Mario Astorga, y el presidente de la FES, Selim Carrasco, designará a la soberana de los secundarios y aspirante al título de Reina de la Primavera. De los fondos que se obtengan en la venta de votos para la elección interna interliceos, se destinará un veinte por ciento para alfabetización. Las inscripciones de candidatas se reciben diariamente en la FECH, de 19 a 20 horas, con Sergio Astorga.

GARANTIA EN LAS ELECCIONES

"El Comité Ejecutivo de las fiestas garantizará ampliamente y en forma efectiva las elecciones de candidatas en las Facultades Universitarias en que haya lucha interna", declaró anoche el presidente Enrique Vergara Flores, quien quiere darle caracter serio a esta elección previa. Los votos que obtenga la triunfadora le servirán de plataforma al inscribirse como aspirante al cetro primaveral.

Anoche el Comité Ejecutivo anunció que el lunes se iniciará en forma intensa la propaganda radial de las fiestas, con gran número de concursos y boletines a través de todas las emisoras de la capital.

7 PUNTOS CONTRA...

(De la primera página)

nacionalidad entera, haciendo peligrar el desarrollo futuro de la economía y el porvenir de las generaciones venideras.

FORMULA CONCILIATORIA

Ante este cuadro que me limito a describir en sus rasgos más generales, ¿no será posible que los sectores que representan el capital y el trabajo, encuentren forma de conciliar sus puntos de vista y ofrecer al Estado una fórmula que pueda éste, sin tropiezos ni dificultades, llevar a la práctica, solucionando el problema más grave que afecta a Chile? Aún cuando estimo que los acontecimientos justifican a este respecto, cierta dosis de escepticismo, en esta oportunidad tengo fe en que las tareas de esta Comisión podrán ser fructíferas, ya que el proceso de la inflación entra a una etapa de tan agudos contornos que por sí solos, disponen de elocuencia suficiente para llevar los espíritus hacia propósitos de conciliación y armonía.

SIETE PUNTOS FUNDAMENTALES

Sin pretender imponer criterios ni entrar en detalles que en la parte correspondiente serán objeto de las deliberaciones y trabajos de esta Comisión el Ministro que habla considera de su deber hacer presente que en su concepto, el problema inflacionista no puede abordarse con criterios parciales o incompletos, sino que presupone la adopción de un conjunto coherente y articulado de medidas relacionadas con las materias que en seguida enumera: a) Gastos públicos y equilibrio presupuestario; b) Control eficaz del crédito; c) Regulación de precios, sueldos y jornales; d) Revisión de la ley de reajuste de sueldos de empleados particulares; e) Coordinación de las inversiones públicas y privadas; f) Adecuada orientación de las inversiones de capital, de manera que se obtengan inmediatos aumentos en la productividad; g) Continuidad de la política de fomento de la producción en sus diversos rubros, de acuerdo con las posibilidades de la rentabilidad nacional, sobre todo en aquéllos que influyen más decisivamente en el abastecimiento de productos alimenticios y en el volumen exportable; h) Régimen de cambios.

Si en esta Comisión se logra, como el Gobierno lo espera, uniformidad de criterio para apreciar la naturaleza y oportunidad de las medidas atingentes con remuneraciones y precios, está dispuesto a complementarlas con otras, que cubran los otros aspectos referidos, de tal manera que el sacrificio que pueda exigirse de los diversos sectores se traduzca en un resultado eficaz en la lucha anti-inflacionista. Lo que falta, más que planes, es voluntad sincera de acción, de esfuerzo y de propósitos".

YACIMIENTOS DE...

(De la primera página)

Fomento, don Julio Ruiz Bourgeois, informó ayer a S. E. el Presidente que dos geólogos chilenos y dos norteamericanos, de la Comisión de Energía Atómica de Estados Unidos, que han efectuado exploraciones y estudios en la zona norte del país en busca de uranio, han llegado a la conclusión de que ese elemento básico de la bomba atómica existe en varias zonas mineralizadas de nuestro territorio.

Las primeras manifestaciones fueron encontradas en el Distrito de Tambillos, a 32 kilómetros al Sur Este de la ciudad de La Serena, en los desmontes de las minas de cobre de la región. Se comprobó la existencia de fuertes polarizaciones que provienen de laboreos inferiores de minas de cobre.

Las segundas manifestaciones fueron ubicadas en el Distrito de Carrizal Alto, en la provincia de Atacama. El reconocimiento de los desmontes y minas accesibles permitió ubicar una serie de zonas radioactivas que fueron investigadas y muestreadas.

La Pachblenda está diseminada en pequeños lentes y guías y el material de alta ley diseminado en forma errática.

El aspecto geológico así como el material asociado son característica de otros depósitos de Pechblenda.

El Excmo. señor señor Gabriel González, en vista de la trascendencia de la información que le proporcionó el señor Ruiz, resolvió inmediatamente incluir en primer lugar de la convocatoria del Congreso Nacional un proyecto de ley de que es autor el propio señor Ruiz Bourgeois y que reserva para el Estado la propiedad, explotación, distribución y venta de todos los materiales radioactivos.

Además S. E. dió instrucciones al señor Ruiz Bourgeois para que la Corporación de Fomento prosiga estas exploraciones en las zonas señaladas por los geólogos, contratándose los técnicos y disponiendo de los elementos que sean necesarios. El señor Ruiz le respondió que la CORFO pondrá todo su empeño y sus recursos para satisfacer los deseos del Jefe del Estado.

CAMION DE SALVATAJE PARA LOS CERRILLOS

Un moderno camión-bomba de salvataje, para los servicios del puerto aéreo de Los Cerrillos, se adquirirá en Inglaterra. Para este efecto, el Consejo Nacional de Comercio Exterior concedió ayer la suma de 6.369 libras esterlinas.

SEMANA DE LA SALUD CELEBRAN EN CONCHALI

Hoy, a las 17.20 horas se efectuará un acto público en la Escuela Industrial de Conchalí, continuando la celebración de la tradicional Semana de la Salud. El doctor Luis Ferrada hablará sobre "La Unidad Sanitaria combate la Tuberculosis".

REPRESENTADOS EL ESTADO, EL CAPITAL Y LOS TRABAJADORES

—"El Ministro de Hacienda ha estimado oportuno constituir esta Comisión Tripartita, con representantes del Estado, del capital y del trabajo, abrigando la esperanza que de ella surjan fórmulas prácticas y eficaces para contener la marcha arrolladora del proceso inflacionista que afecta al país"— dijo ayer el Ministro de Hacienda, señor Germán Picó Cañas, en la reunión constitutiva de la Comisión Tripartita que tendrá a su cargo el estudio de un programa antiinflacionista.

LA REUNION

A las 17 horas, en el despacho del Ministro de Hacienda se constituyó la mencionada Comisión Tripartita. Asistieron, en representación del Gobierno, el señor Picó Cañas, que presidió la sesión, el Ministro de Economía y Comercio, señor Infante Larrain; don Alberto Baltra; don Arturo Maschke, gerente del Banco Central, y don Carlos Oyarzún, asesor financiero del Ministerio de Hacienda. Por la Confederación de la Producción y Comercio, don Jorge Alessandri, y por los empleados, don Clotario Blest, don Francisco Castillo, don Juan Atala y don Humberto Elgueta.

El Ministro de Hacienda, señor Germán Picó Cañas, abrió la sesión, pronunciando el breve discurso que transcribimos en columnas aparte. A continuación, a nombre de los empleados, hizo uso de la palabra don Clotario Blest, quien ofreció al Ministro toda su adhesión y colaboración de la Junech a las iniciativas que en forma conjunta pudieran abordarse para atenuar el proceso inflacionista que tanta inseguridad y malestar provoca en aquellos grupos que viven de una renta fija. Expresó en seguida que comprendía que el esfuerzo para detener la inflación exigía para todos los sectores una cuota de sacrificio, pero que dicha carga sólo tendría un sentido de justicia, si es repartida en forma proporcional a los ingresos del capital y de las clases asalariadas.

Finalmente, el señor Blest expresó que la Junech colaboraría ampliamente en esta Comisión, aportando los estudios y antecedentes que sea necesario para una comprensión más cabal y completa de los problemas que aquejan al país.

LA VOZ DE LA PRODUCCION

Por su parte, el señor Jorge Alessandri, personero de la producción, dijo:

—"Desde hace largo tiempo he venido preocupándome del desequilibrio que el proceso inflacionista ha creado en la economía nacional. Dijo después que, a su juicio, una de las consecuencias más graves que ha ocasionado la inflación es la descapitalización de aquellas empresas montadas sobre una base estable y permanente, como consecuencia de la reducción de la rentabilidad real de las mismas. Agregó, sin embargo, que, como consecuencia de la misma inflación se han desarrollado actividades especulativas que, creadas en un clima artificial, han conducido a muchos abusos. Manifestó también el señor Alessandri que una de las causas más importantes del desequilibrio actual es el deseo de mejorar el standard de vida más rápidamente que las posibilidades reales que ofrece la economía nacional. Finalmente, declaró que consideraba justo este anhelo, pero dadas las limitaciones actuales, ello conducía y acentuaba el desequilibrio al estimular las fuerzas de la inflación".

El señor Alessandri puso especial énfasis al desajuste que ha creado el régimen de cambios imperante, el cual, mediante tipos de cambio demasiado bajos, bonifica indiscriminadamente los consumos tanto de las clases asalariadas como de aquellas que disponen de elevados ingresos.

Insistió, además, en su propósito de prestar su más amplia colaboración y buena fe a los trabajos de la Comisión.

Se acordó, por último, apresurar los estudios y trabajos de la Comisión Tripartita que ayer se constituyó, la que se reunirá tres veces por semana, escuchando la opinión de técnicos, funcionarios y otras personas que tengan conocimientos en las materias que se abordarán.

TRES MINISTROS IRAN A ANTOFAGASTA EL SABADO

Para estudiar y resolver los problemas de las industrias del cobre y del salitre, se dirigirán mañana, por vía aérea, a Antofagasta, los Ministros de Economía y Comercio, señor Infante Larraín; de Hacienda, señor Picó Cañas, y del Trabajo, señor Serani Burgos.

Además, estudiarán en el terreno mismo la forma de abastecer adecuadamente la zona de productos alimenticios.

CHILE, PERU Y BOLIVIA RATIFICARON AYER CONVENIO SANITARIO QUE LOS BENEFICIA

Facilita saneamiento de zonas maláricas de Arica y sur del Perú

En el salón rojo de la Cancillería y en presencia de los Ministros de Relaciones Exteriores, don Eduardo Yrarrázaval, y de Salubridad, doctor Jorge Mardones Restat; de los Embajadores de Bolivia, Excmo. señor Alberto Ostria Gutiérrez, y del Perú, Excmo. señor Carlos Miró Quesada Laos; del ex Ministro de Salubridad, doctor Juan Garafulic, que fué quien suscribió el Convenio Sanitario entre Chile, Perú y Bolivia, en Arica, el 26 de mayo de 1946, se efectuó ayer el Canje de Ratificaciones de dicho Convenio. Después de la lectura de los Instrumentos de Ratificación por el jefe de la Sección Tratados, don Marcial Martínez Prieto, se procedió a la firma, haciéndolo por Chile el señor Yrarrázaval, y por sus respectivos Gobiernos, los Embajadores mencionados. Los tres firmantes pronunciaron cortos discursos, en que se congratularon por haberse ratificado un nuevo instrumento que acentúa la cordialidad de las relaciones de los tres países.

Los objetivos del Convenio son: a) El saneamiento antimalárico de las zonas fronterizas del Perú y de Chile; b) El control de las enfermedades infecto-contagiosas susceptibles de propagarse a través de las fronteras de los tres países, y c) El adiestramiento e intercambio de técnicos de los países signatarios.

El Convenio se refiere a la lucha contra las siguientes enfermedades: malaria, viruela, fiebre amarilla, tifo exantemático y peste bubónica. Como medios de lucha contra estas enfermedades se dispone el control sanitario de las personas que viajen de uno a otro país, la exigencia de certificados de vacuna a tales personas, la fumigación y desinsectización de las aeronaves de pasajeros y de carga, de los utensilios y ropas de confección casera, etc.

El "Comité de Control" establecido por el Convenio estará integrado por representantes de los tres países, y asesorados por técnicos de la Oficina Sanitaria Panamericana. El "Comité de Control" tendrá a su cargo la acción conjunta de los tres países para la lucha contra las enfermedades antes mencionadas. El Comité de Control se reunirá semestralmente en las ciudades de Tacna, La Paz y Arica, que se fijan como sedes de reunión.

Teniendo en cuenta la excelente labor sanitaria desarrollada por la Brigada Antimalárica del Cuerpo de Carabineros de Chile, el Convenio recomienda a los Gobiernos de los respectivos países el estudio de la posibilidad de crear, en cada país, un servicio permanente de fuerzas policiales destinado a labores de saneamiento antimalárico, sanidad rural y control sanitario fronterizo.

Se recomienda, asimismo, en el Convenio el estudio del intercambio de técnicos en los respectivos Servicios de Sanidad, así como también la preparación del personal correspondiente, intercambio de materiales, antecedentes u otras formas prácticas de cooperación entre los tres países signatarios.

GARAFULIC RECUERDA A NOE

El doctor Garafulic, que fué quien firmó en Arica, en 1946, el Convenio Tripartito que ayer fué ratificado por los tres países, nos declaró que "Antes que nada, al congratularnos todos por el éxito alcanzado tras una larga gestión de cinco años, debemos recordar la figura del hombre que hizo posible esta iniciativa: el profesor y recordado maestro doctor Juan Noé, cuya labor en el saneamiento de Arica y los valles colindantes ha sido nacional e internacionalmente reconocida como una obra maestra de genio, ingenio, perverancia, amplitud y eficiencia, con el extraordinario agregado de haber sido desarrollada con el mínimo de medios económicos y materiales".

EN EL SALON ROJO DE LA CANCILLERIA aparecen aquí, en el momento de la firma de los instrumentos de ratificación del Convenio Sanitario, sentados, de izquierda a derecha, el Embajador de Bolivia, Excmo. señor Alberto Ostria Gutiérrez, el Canciller, don Eduardo Yrarrázaval, el Embajador del Perú, Excmo. señor Carlos Miró Quesada-Laos, y el ex Ministro de Salubridad y firmante del Convenio, en 1946, doctor Juan Garafulic. De pie, altos funcionarios de la Cancillería.

EL DOMINGO SE REUNEN LOS EX SEMINARISTAS

Los ex alumnos del Seminario de Santiago celebrarán el domingo el día del colegio, y rendirán en la ocasión un homenaje a Monseñor Aníbal Carvajal. Las adhesiones se reciben en el Seminario y en la Notaría Azócar.

Cocktail a candidata a Reina del Trabajo Asproman, ofrecen hoy

Con gran entusiasmo siguen trabajando las cincuenta candidatas a Reinas del Trabajo "Asproman", preparándose para el próximo segundo escrutinio, que se realizará el lunes 15.

Esta tarde el personal de la Caja de Crédito Minero ofrecerá una recepción a su candidata, señorita Oriana Fernández del Río Varas, a la cual han sido invitados sus jefes, auspiciadores del programa y representantes de la prensa. El cocktail se realizará en el Waldorf, a las 18.30 horas. Oriana Fernández del Río Varas, ocupó el primer lugar en la categoría de empleadas semifiscales, con 3.250 pepitas de manzanas, que equivalen a 650 votos.

OTROS FESTEJOS

Dominga Cortés Espinoza, la abanderada de los obreros, que obtuvo las más altas mayorías en el primer escrutinio, con 2.438 votos, será festejada con un gran baile el sábado 13, ofrecido por los auspiciadores del Concurso Reinas del Trabajo Asproman.

La actividad y entusiasmo que reina en Santiago se ha repetido en provincias.

Esta tarde, los micrófonos de Radio Cooperativa entrevistarán a Dominga Cortés Espinoza en su sede de trabajo en la Compañía Frutera Sudamericana. La entrevista será transmitida mañana a las 20.30 horas.

CHILE HONRARA LA MEMORIA DEL HEROE BOLIVIANO ABARCA

El Gobierno de Bolivia solicitó al de Chile, por intermedio de su Embajada en Santiago, las facilidades necesarias para llevar a La Paz los restos mortales de don Eduardo Abarca, que fué un político y héroe nacional boliviano y que falleció en Calama hace muchos años. El pueblo se guarda muy grato recuerdo del señor Abarca, pues siendo un hombre de gran fortuna, hizo el bien a manos llenas. El Gobierno boliviano desea sepultar los restos en un hermoso mausoleo y levantará un monumento a su memoria.

El Gobierno de Chile no sólo accedió a la petición de La Paz, sino que, en un gesto de amistad hacia Bolivia, ha resuelto que se rinden honores militares en el acto de la exhumación de los restos del señor Abarca, en Calama, y el Ministerio de Defensa Nacional obsequiará la urna simbólica en que serán trasladados a su Patria, en una fecha que aún no se ha fijado.

GUIA Comercial

RECORTE ESTA GUIA Y CONSULTELA CADA VEZ QUE NECESITE EFECTUAR ALGUNA COMPRA

ACADEMIAS PROFESIONALES

ACADEMIAS FENIX.—Corte y Confección. Sto. Domingo 1030.

ARTICULOS ELECTRICOS

CASA CENTRIC.—Agustinas 841. También bicicletas y repuestos.

ARTICULOS PARA CABALLEROS

PORTUGUES.—Pilotos, abrigos. Créditos. Bascuñán 54.

ARTICULOS PARA NIÑOS

ALEXANDRA.—Pasaje Imperio 252. Ofertas comerciales.

CUNAS PLEGABLES.—Casa "Miguelina". Huérfanos 615. Fono 34852. Despachos a provincias.

LA CASA BLANCA.— Puente 764. Bautizos. La Comunión.

MATINEES INFANTILES.—Gorros de fantasía, crepé. Chayas. Serpentinas. Sorpresas. Aldunate 445. Fono 60750.

ARTICULOS PARA SEÑORAS

CARTERAS PARA SEÑORAS.—Casa Miguelina. Huérfanos 615. Fono 34852. Despachos a provincias.

DAMITAS.—Merced 712, plazuela frente Basílica. Fono 32395.

LABAN.—Medias nylon. Mac Iver 8, casi esquina de Alameda.

ARTICULOS PARA REGALOS

CASA J. ARDITI, S. A.—Agustinas 825.

SAN ROQUE.— Puente 574.

AUTOMOVILES (BATERIAS - ELECTRICIDAD)

RENE URIBE BATE.— San Ignacio 37. Fono 61225.

(REPUESTOS Y ACCESORIOS)

PEÑA HNOS. LTDA.—Alameda B. O'Higgins 1865. Fono 67457.

BALDOSAS

CONDOR 880 (entre Serrano y San Francisco). Fábrica.— Baldosas finas desde $ 3.20 cada una. Fono 65126.

BAÑOS

BAÑOS DELICIAS.—Abierto día y noche. Turcos, cajones, tinas, medicinales; peluquerías señoras y caballeros. Alameda 2820. Fono 93383.

BAÑOS TURCOS DIEZ.— Agustinas 978. Fono 84453.

BICICLETAS (REPUESTOS Y ACCESORIOS)

CASA CENTRIC.—Agustinas 841. Despachos rápidos a provincias contra reembolso.

CASA OLYMPIC.—Créditos. San Diego 111. Fono 81108.

ELIAS SILBERMAN.—Avenida Portugal 622. Fono 36721.

BOTILLERIAS

SAN ANTONIO.—San Diego 1959. Fono 50211. Abierto sábados, domingos y festivos. Reparto a domicilio.

CALZADO

CALZADO FINO PARA DAMAS, desde $ 550 el par.— Mario Rodríguez.— Galería Alessandri, local 34 (Crucero).

CALZADOS PARA DAMAS "GLORIA".— Hecho a mano, desde $ 295.— Opazo y Aguilar Ltda. San Francisco 278.

CALZADO VILLAGRA.—Alameda B. O'Higgins 2851. Fono 90872.

GUILLERMO ESPINOZA.—Hechuras para señoras. Serrano 90.

CAMBIOS, PASAJES Y TURISMO

BRUNO ORSINI.—Ahumada 131. Of. 804, 8.o piso. Fono 89675.

MUNDITUR.—Matías Cousiño 199, oficina 605. Fono 63900.

CAMISERIAS

CAMISERIA RENEE.—Camisas sobre medida, $ 350. Estado 94.

MODISTOS CAMISEROS.—Fratte y Aznar. Unicamente sobre medidas. Recibimos hechuras. Se arreglan camisas gastadas. Huérfanos 713, local 22 (al lado del Teatro Rex).

"YALE SHIRT".—Fábrica. Sn. Antonio 469. Fono 32851. Cas. 944.

CARTERAS

CASA MIGUELINA.—Carteras en general para señoras. Huérfanos 615. Fono 34852. Despachos a provincia.

CASIMIRES

CASIMIRES PEINADOS Y SEMIPEINADOS.—Ventas al público y a comerciantes. Fábrica: Lira 1084, esq. Avenida Matta.

COCHES DE PASEO

CUNAS PLEGABLES.— Casa "Miguelina". Huérfanos 615. Fono 34852. Despachos a provincia.

ELIAS SILBERMAN.— Mac Iver 173.

COLCHONES—SOMMIERS

FABRICA CAUPOLICAN.— San Diego 813. Fono 74337.

CORDONERIAS

CASA J. ARDITI, S. A.— Agustinas 825.

CRISTALERIAS

SAN ROQUE.— Puente 574.

CUNAS

CUNAS PLEGABLES.— Casa Miguelina. Huérfanos 615. Fono 34852. Despachos a provincias.

ELECTRICIDAD INDUSTRIAL

VRAN Y BAIS.— Motores e instalaciones. Reparaciones a domicilio. Venta de Materiales. Londres 55. Fono 86207.

ENLOZADOS

SAN ROQUE. — Puente 574.

FARMACIAS

FARMACIA PORTEÑA.— Av. B. O'Higgins 867. Fono 84728.

FERRETERIAS

PARIS.—Cecilio Larios y Cía. Alameda 44. Fono 60379.

SAN ROQUE.— Puente 574.

FOTOGRAFIAS

SUS FOTOS EN COLORES, blanco y negro. Fotocopias de bujos, catálogos y clisés, mándelos hacer a Foto Estudio "Chaskel". Huérfanos 757. Local 7.

FOTOCOPIAS

FOTOCOPIAS EN ½ HORA.—TIMAR. N. York 61. Fono 6[illegible]

HOJALATERIAS

FELIPE CHACON M.— Alonso Ovalle 1080. Fono 65750.

INSTALACIONES ELECTRICAS

LUZ, SANITARIOS, ALCANTARILLADO.— Alameda 45. F[illegible] 87520.

JOYERIAS

CASA SOSTIN.—Fábrica de argollas. N. York 66. Fono 6[illegible]

EDIZMOR.—San Antonio 323. Argollas oro macizo desde $ [illegible] cada una.

LA EQUITATIVA.—Joyas, platería, regalos. Alameda 857.

LIBRERIAS

ATLAS.— Catedral 1063, local 509 - Libros escogidos - Artículos de escritorio - Sorpresas - Plumas fuente - Regalos.

BELLO.—Catedral 1293. Fono 69253. Está liquidando. Grandes rebajas.

CULTURA.— Huérfanos 1179. Teléfono 88830. Casilla 4130.

EDITORIAL "PAX".—Huérfanos 770. Fono 30301. Casilla [illegible]

EL SEMBRADOR.—Casa de buena literatura. (Inglés y castellano). Suscripciones. Pasaje Matte 29. Casilla 2037. Fono [illegible]

MATUS.—Despachos contra reembolso. Compañía 1091. F. [illegible]

NASCIMENTO.— San Antonio 240. Fono 32062. Casilla [illegible]

PLUS ULTRA.— Agustinas 1639. Teléfono 66648.

ZAMORANO Y CAPERAN.—Compañía 1015. Fonos 80726-[illegible] Casilla 362.

MAMELUCOS

EL AGUILA.—(Fábrica). Alameda B. O'Higgins 2545. Fono [illegible]

MATERIALES DE CONSTRUCCION

FABRICA DE TEJIDOS DE ALAMBRE.—San Diego 127 y Arturo Prat 159 - Fono 81319.

FAMAE.—Fábricas y Maestranzas del Ejército. Departamento Comercial y Fábrica: Avda. Pedro Montt 1606. Fono 51011. Salón de Exposición y Ventas: Moneda 946. Fono 80585.

RECORD, PUERTAS, VENTANAS, STANDARD.—San Diego [illegible]

MENAJE

SAN ROQUE. — Puente 574.

MODAS

MODAS SIMON.— San Antonio 85.

MOTORES

PARA MOTORES, "MORENO".— 10 años de prestigio. Arturo Prat 136.

MUEBLES

LIVINGS, comedores, dormitorios, créditos.— A. Prat 1117.

MUEBLES DUCAL.— Arturo Prat 407. Créditos.

MUEBLES.—Mueblería "La Esterlina". Créditos. San Diego [illegible]

MUEBLES DE COCINAS Y LAVAPLATOS

GERARDO MEYER S.— Grandes facilidades. Merced 7[illegible]

MUEBLES CROMADOS

PALACIOS IZQUIERDO.—Alameda B. O'Higgins 319. Fono [illegible]

MUEBLES PLEGABLES

GABINETE-CAMA "REX".— Moneda 741. Fono 69774.

SOFA-CAMA "REX".—O. Schatloff. Moneda 741. Fono 69774.

OPTICOS

A. RODRIGUEZ PRADO.— Santo Domingo 832. Fono 3[illegible]

INDUSTRIA OPTICA NACIONAL.—Créditos. Mac Iver 3[illegible]

PAPELERIAS

PAPELERIA CENTRAL.—Nueva York 63. Fono 60983. Papel para habitaciones, maletas y vidrios. Despachos contra reembolso.

PERFUMERIA

CASA J. ARDITI, S. A.— Agustinas 825.

RADIOS

"ORDINA".— Organización Distribuidora Nacional Enrique [illegible] ma. Radios RCA Victor. Alameda 2981.— Créditos.— También discos.

RELOJERIAS

GAZZELLA, TECNICO DIPLOMADO EN SUIZA.—Tenderini [illegible]

RELOJERIA DE CONFIANZA.—San Diego 351. Relojes baratos.

RESTAURANTES

BRUNO E LE INIMITABILE "OTTAVA MERAVIGLIA".— Agustinas 562. Fono 31237.

RESIDENCIALES

RESIDENCIAL EDELWEISS.—Cocina italiana, abundante. Piezas y menes para banquetes. Huérfanos 551. Fono 30868.

SASTRERIAS

GUENDELMAN, SASTRES.— San Diego 852.

LOUIS.—Transformaciones de ternos y trajes hueso. Vivos. Composturas. Zurcidos invisibles. San Diego 163.

PASCUAL, SASTRE.— Créditos. San Diego 928.

ROFFE.— Créditos. San Diego 107. Fono 41108.

Clausurarán definitivamente cuatrocientas carnicerías

400 carniceros fueron notificados por el Comisariato Departamental de Subsistencias y Precios, de que sus establecimientos serán clausurados por no haber retirado del Matadero Municipal, para la venta al público, las cuotas de carne correspondientes al último beneficio. Estas cuotas serán repartidas, en lo sucesivo, entre los comerciantes que han respetado las disposiciones legales vigentes.

Las clausuras de estos establecimientos deberán ser confirmadas por el Comisario General, coronel Oscar Linzmayer, y ratificadas por el Ministro de Economía y Comercio, señor José Luis Infante Larraín.

Tanto el Ministro de Economía y Comercio, señor Infante Larraín, como el Comisario General de Subsistencias y Precios, coronel Linzmayer, nos dijeron ayer que serían inflexibles para aplicar las medidas acordadas contra los infractores. Agregaron que esas medidas se habían adoptado para asegurar el normal y correcto abastecimiento de los consumidores. Expresaron, además, que la eliminación de intermediarios, al rebajarse los gastos generales de establecimientos anti-económicos, permitiría, a breve plazo, bajar los precios de la carne.

Cumplidos los trámites de rigor, se dará a conocer la lista íntegra de los establecimientos definitivamente clausurados, tanto en la capital como en provincias.

En la noche se efectuó una reunión de los carniceros, e industriales con el Comisario General de Subsistencias, después de la cual los primeros entregaron una declaración en la que informan que se acordó la constitución de una comisión permanente con participación de todos los sectores que tienen ingerencia en el problema de la carne. Todas las carnicerías fueron notificadas que deben reabrir normalmente desde hoy.

PASO AYER POR SANTIAGO.— Gene Tierney, la hermosa estrella de la 20th Century Fox, pasó ayer por Santiago en viaje a Buenos Aires, donde actuará en la filmación de la película "El camino del gaucho". Galán de esa producción será Rory Calhoun. Entrevistada por la audición "Cine al Día", la simpática actriz pidió excusas por no haber podido descender antes del avión. Ello se debió a que su hijita Christine, que la acompaña en el viaje, venía mareada por el largo trayecto aéreo. Su permanencia en Buenos Aires será de más o menos diez semanas. Se supo también, su deseo de venir a Chile, lo que posiblemente podrá cumplir al término de aquella filmación.

El Embajador de Estados Unidos, Excmo señor Claude G. Bowers, es congratulado por el Cardenal-Arzobispo de Santiago, Monseñor José María Caro, después que el Rector, Monseñor Carlos Casanueva, entrega al distinguido diplomático el diploma que lo acredita como Doctor "Honoris Causa" de la Facultad de Filosofía de la Universidad Católica. En el grabado aparece, además, el Adicto de Prensa, don Carlos Griffin.

PARA EL LUNES 15 SERA CONVOCADO EL CONGRESO NACIONAL

Para el lunes 15 del mes en curso será convocado el Congreso Nacional a sesiones extraordinarias, nos informó ayer el Ministro del Interior, don Alfonso Quintana Burgos.

La tabla de materias que serán sometidas a la consideración del Parlamento por S. E. el Presidente de la República no ha sido confeccionada aun, pero desde luego se sabe que estarán incluídos en ella el proyecto que declara de propiedad del Estado los yacimientos de materiales radioactivos, y el proyecto de ley de presupuestos de la Nación para 1952.

BENEFICENCIA PAGARA MAÑANA EL ANTICIPO

Mañana se pagará en todo el país el anticipo a los funcionarios dependientes de la Dirección General de Beneficencia.

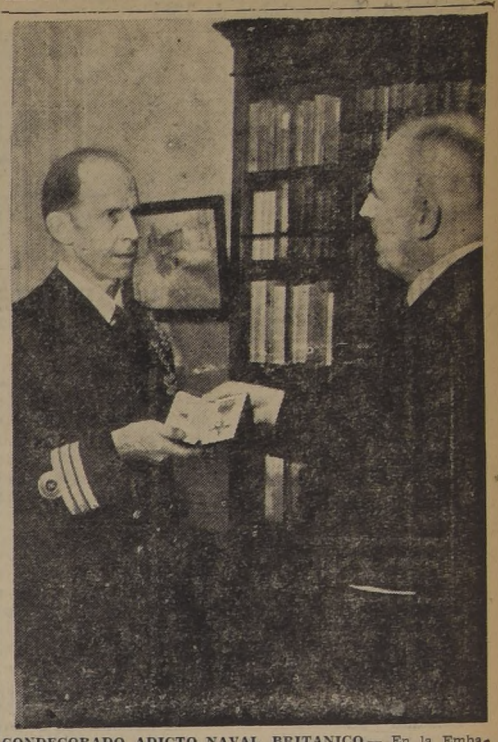

CONDECORADO ADICTO NAVAL BRITANICO.— En la Embajada Británica se realizó ayer la ceremonia en la cual el Embajador Sir Bertrand Jerram entregó las insignias de la Orden del Imperio Británico, en el grado de Oficial, al Adicto Naval Adjunto, Comandante F. V. Vaughan. Estuvieron presentes en la ceremonia: el vicealmirante don Carlos Torres H.; vicealmirante don Horacio de la Fuente; contrealmirante don Rafael Santibáñez E.; contraalmirante don Miguel Lagos G.; capitán de navío don Alfredo Natho; vicealmirante (R) don Edgardo von Schroeders; general de división don Teófilo Gómez; general de brigada aérea don Jorge Gana E.; Sr. F. Elton y señora; señor G. Beaudry y señora; señora de Vaughan y señorita Marión Vaughan; señor David Blair; señor J. Graham; señor James Ternent; señor Charles Daly; señor Tom Gibbons; señor A. N. Beben; señor George Jones; señor F. L. Dobree; señor J. L. Irvine; señor A. Mac Donald; Capt. Southwick; Colonel Bennett Capt. señor J. Lee-Barber y señora; capitán de grupo señor E. S. Finch y señora; señor W. Paterson y señora; señor Mackenzie y señora; señor D. R. Dick y señora; señor G. Littlejohn-Cook y señora; señor D. Roper y señora; señor H. Toovey y señora; señorita M. Henry; señorita M. Munro, y señorita F. Stringfellow.

FISCAL NOGUES SE DIRIGIO A SANTA CRUZ PARA INVESTIGAR CASO DEL "TENIENTE" F. RUIZ

En las diligencias practicadas ayer para el esclarecimiento del extraño caso protagonizado por un falso oficial de Ejército, que dijo llamarse Fernando Ruiz Tagle, se pudo establecer que el mencionado individuo, una vez que huyó del automóvil en que se le traía a Santiago, a la altura del Teatro Cousiño, ocupó el taxi XY 031, gobernado por Emilio Oyarce Contreras.

El chofer Oyarce declaró que efectivamente, la noche del lunes fueron requeridos sus servicios por un oficial de Ejército para que lo trasladará a la Gran Avenida. Pasado el paradero 6, el falso Ruiz Tagle hizo detener el vehículo, y luego de cancelar la carrera se perdió hacia el Llano Subercaseaux.

A las 18.30 horas, el Fiscal don José Nogues se dirigió en automóvil a Santa Cruz, en compañía del jefe de la Brigada Móvil de Investigaciones, comisario señor Roberto Schmied; del secretario del Tribunal, señor Hugo Lewis y del actuario, señor Roberto Dávila.

EMBAJADOR C. BOWERS, DOCTOR HONORIS CAUSA

Homenaje le rindió ayer Consejo de la Universidad Católica

En una significativa ceremonia, que se verificó ayer a mediodía, en la sesión plenaria del Consejo Superior de la Universidad Católica, fué entregado al Excmo. señor Claude G. Bowers, Embajador de los Estados Unidos de América en Chile desde 1939, el diploma que lo acredita como Doctor Honoris Causa de la Facultad de Filosofía y Letras de esa institución, como un reconocimiento de su vasta labor en el campo de la Historia y la Literatura.

Presidió el acto el Cardenal Monseñor José María Caro, que tuvo frases amables para saludar a su antiguo amigo el Embajador Bowers. Asistieron todos los miembros de la Facultad, el cuerpo directivo y personalidades relacionadas con la Universidad Católica, y los señores Carlos Hall, Allan Stewart, Ned Fahs, Richard Cushing, Carlos Griffin, de la Embajada norteamericana, y Keith Eggers, Director del Instituto Chileno-Norteamericano de Cultura.

Monseñor Carlos Casanueva, Rector de la institución, pronunció un vibrante discurso de acogida del nuevo miembro de la Facultad. A continuación hizo uso de la palabra el Embajador Bowers, con un discurso en que puso de relieve la trayectoria importantísima de la Iglesia a través de la Historia como baluarte de la civilización y los derechos del hombre. Después se sirvió un almuerzo en la misma Universidad.

DISCURSO DEL SEÑOR BOWERS

El Embajador de los Estados Unidos, señor Claude Bowers, pronunció un interesante discurso sobre el cristianismo y la democracia. Agradeció la distinción que se le otorgó y dijo que "la raza humana enfrenta la amenaza de fuerzas destructoras, de fuerzas aún más despiadadas que aquellas que formaron las huestes del Genghis Khan".

Más adelante dijo, que "el concepto de la democracia no se funda en la acción o la filosofía de los estadistas". Afirmó que "tenía su origen en la enseñanza religiosa de que todos los hombres nacen iguales ante la ley porque son todos iguales ante la vista de Dios". Manifestó el señor Bowers, que "si bien es cierto que la democracia fué el resultado inevitable de la doctrina religiosa en cuanto a hermandad de los hombres, no se hizo efectivo de inmediato. Fué necesario que dieciocho siglos transcurrieran antes que el concepto religioso de la fraternidad humana fructificara, asumiendo la forma de instituciones políticas".

El señor Bowers, en otra parte de su discurso, dijo: "La Iglesia representa la ley y vemos al enemigo declarar una guerra de oposición a las leyes; la Iglesia representa el proceso ordenado de la comunidad y el nuevo orden extrae su substancia vital del caos y la anarquía". Dijo que "los valores espirituales no pueden ser destruídos por las fuerzas del materialismo, y es por eso que en la lucha actual destinada a salvar a la civilización de la cual depende la dignidad del hombre y su libertad constituye una fuerza fundamental y universal".

Finalmente, el señor Bowers, manifestó: "Sólo me resta agregar que este honor inmerecido que hoy se me confiere asume una importancia aún mayor para mí, porque viene de vuestras manos, señor Rector. Más de medio siglo ha pasado desde el día en que dedicó su vida y profunda cultura a la educación. Su concepto democrático de la educación ha alcanzado a los pobres, y por intermedio de vuestra iniciativa, los desvalidos pueden acudir a los centros donde pueden llegar a ampliar sus conocimientos en historia, literatura, las ciencias y otros aspectos".

Al término de su discurso el señor Bowers fué muy aplaudido por los numerosos asistentes a la ceremonia.

• MAS ELEGANTES... no desentonan en el ambiente más moderno.
MAS SOLIDAS... son construidas con materiales de probada resistencia.

Manufacturas FEDERAL
Gustavo Vironneau
SALON DE VENTAS: MONJITAS 404

DE NUESTRA GRAN VENTA 39.º ANIVERSARIO
LOS MEJORES
algodones
DE LAS MAS IMPORTANTES FABRICAS DEL PAIS

Efectivas y convenientes ofertas:

BRIN en diferentes colores. Ancho 0.80. El mt. $ 27.—
HERMOSOS estampados. Ancho 0.80. El mt. $ 40.60
CEFIROS jaspeados. Ancho 0.80. El mt. $ 27.—
MEZCLILLA, calidad superior. Ancho 0.75. El mt. $ 34.60
MOLETON estampado. Ancho 0.75. El mt. $ 58.50
ESTAMPADO, fina clase. Ancho 0.90. El mt. $ 69.—
FRANELA para pijamas. Ancho 0.75. El mt. $ 41.50
ESCOCESES para delantales. Ancho 0.90. El mt. $ 34.—
POPELINA para camisas. Ancho 0.90. El mt. $ 51.—
PIQUE estampado, hermosos dibujos. Ancho 0.80 El mt. $ 64.50
POPELINA para pijamas. Ancho 0.80. El mt. $ 38.—
JASPEADOS, fina clase, para camisas. Ancho 0.80 El mt. $ 38.—
GABARDINA color cáscara Ancho 0.90. El mt. $ 44.—
LIENZO para pañales. Ancho 0.80. El mt. $ 23.60
LIENZO lavado, calidad superior. Ancho 0.80 El metro $ 26.40
FRANELA cruda, gruesa. Ancho 0.80. El mt. $ 36.20
TOCUYO asargado extra fuerte. Ancho 0.80 El mt. $ 26.20
CREA cruda retorcida. Ancho 1.60. El mt. $ 68.60
CREA cruda retorcida. Ancho 1.80. El mt. $ 73.80
LIENZO superior para ropa blanca. Ancho 0.90. El metro $ 42.80
GRANITE blanco, para mantelería. Ancho 1.60. El metro $ 76.80
GRANITE de colores para mantelería. Ancho 1.60. El metro $ 85.20
GENEROS para manteles, a cuadros, de colores. Ancho 1.50. El mt. $ 90.20
CRETONAS estampadas. Ancho 1.40. El mt. $ 127.60

SUMAR S.A.
HIRMAS
MANUFACTURAS DE ALGODON
YARUR S.A.
TEJIDOS Caupolicán — FABRICAS TEXTILES CAUPOLICAN CHIGUAYANTE S.A.

REEMBOLSOS SE DESPACHAN EN EL MISMO DIA. ESCRIBA A CASILLA 3224.

A CASA QUE VENDE MAS Y MAS BARATO EN CHILE
CASA GARCIA
ALAMEDA esq. AVENIDA ESPAÑA. Reembolsos: Casilla 3224.

Compre con tranquilidad. Ubique cómodamente su auto frente a nuestra casa.

LA NACION — AÑO XXXV N.o 12.357

Empresa Periodística "LA NACION", fundada el 14 de enero de 1917. — AGUSTINAS 1269. — TELEFONO 82222. — CASILLA 81-D
Presidente del Consejo y Director: RAMON CORTEZ PONCE; Gerente: ANTONIO FERREIRA MEDINA; Consejeros: CARLOS VASSALLO, BOLIVAR APARICIO, EILERT HERUD y JOSE RAMSAY ALLAN. — Subdirector: GUILLERMO EDUARDO FELIU; Jefe de Informaciones: WARINO ESPINOSA; Jefe de Propaganda: CARLOS ALZOLA.
Representantes para EE. UU. y Canadá: THE N. DE FILIPPES Co. 551.— FIFTH AVENUE — New York, 17 N. Y.
Servicio Noticioso Extranjero: UNITED PRESS ASSOCIATION. — Servicio Fotográfico Extranjero: ACME. — Agentes y corresponsales en todas las ciudades y pueblos de Chile.
SUSCRIPCIONES: Un año, $ 1.296.—; seis meses, $ 656.—; tres meses, $ 336. Valor del ejemplar del día: $ 4.— Ejemplares atrasados: $ 8.—

Santiago de Chile, viernes 5 de octubre de 1951

LA CAJA NACIONAL DE AHORROS Y UN MEJOR SERVICIO

La ampliación del servicio crediticio y el perfeccionamiento de las operaciones bancarias que propicia el proyecto de reforma de la Ley Orgánica de la Caja Nacional de Ahorros, han sido insistentemente interpretados como un intento de monopolio estatal de estas funciones y de creación de un Banco gubernamental.

La cuestión de fondo, sin embargo, parece escapar al criterio de algunos comentaristas de este tema, y es la que se refiere a la necesidad de otorgar a las actividades productoras del país mayores facilidades para su función económico-financiera, dentro de un régimen de libertad bancaria extendida a todas las ciudades y puntos de la República en que la Caja Nacional de Ahorros posee oficinas sucursales y donde los bancos comerciales no operan por resultarles inconveniente a sus intereses.

La caja, como se ha venido diciendo, no aspira a privilegios de ninguna especie dentro de la libre competencia del giro bancario. Sólo desea un régimen de igualdad, legal y reglamentaria, con los bancos, en razón del volumen de sus operaciones, cuentas de crédito, depósitos del público e instituciones, cuantía de sus colocaciones, y cuentas de ahorro.

El desarrollo natural de la institución, servidora de cuantiosos intereses nacionales, requiere este perfeccionamiento de sus operaciones bancarias, especialmente aquellas que se refieren a transacciones en cambios, cuya cobertura está prácticamente atendiendo para sus numerosos clientes, que deben más tarde acudir a los bancos comerciales para el finiquito de sus negocios de cambio.

La Caja ha demostrado que no posee ni siquiera la mayor suma de los depósitos fiscales y semifiscales, en relación con los bancos particulares, y que su política de créditos no obedece ni ha obedecido a sugestiones oficiales ni a presiones partidistas.

Suponer, entonces, que el perfeccionamiento de su giro bancario, conforme al proyecto de Ley de Reforma Orgánica, tendrá estos efectos, constituye una aseveración aventurada que no se aviene con la experiencia de sus 67 años de existencia al servicio de la economía nacional, de la producción, del ahorro y de la previsión social.

La Caja Nacional de Ahorros, de acuerdo con sus finalidades específicas, fijadas en la propia Ley Orgánica, está a cubierto de todo predominio político para su gestión económico-financiera, y la presencia de representantes gubernamentales en su Consejo Directivo implica, antes que una amenaza de intromisión partidista, un factor de garantía acerca de los objetivos de fomento y progreso nacional, sin presiones de círculo, para su misión de estímulo extendida a las actividades productoras de todo Chile. La gran masa de clientes de crédito que, a través de la República, han podido apreciar la labor de cooperación prestada por la Caja Nacional de Ahorros a los intereses de la producción y el comercio privados, a la mediana y pequeña iniciativa laboriosa, saben que las reformas propiciadas al Estatuto Orgánico de esta institución nacional servirán para mejorar el volumen y facilitar las condiciones de esta ayuda, tan necesaria para el desenvolvimiento de la riqueza, proveniente del trabajo de toda la ciudadanía del país.

Clausura de carnicerías

Numerosas carnicerías que surten a la población de Santiago han amanecido cerradas. Voluntariamente sus propietarios han decidido dejar sin carne a sus clientes. Otras, inspiradas en la misma intención, han abierto sus puertas como para aparecer que no adhieren a esta huelga, pero muestran sus instalaciones vacías. Sencillamente no han retirado sus cuotas de vacunos y de cordero, y de esta manera colaboran de modo no menos efectivo a los propósitos de privar a la capital de uno de los artículos alimenticios esenciales. Unos y otros establecimientos se han plegado así a una actitud huelguística que ha recibido condenatorios calificativos.

Los consumidores deben aceptar la tiranía diaria de las carnicerías. Por obra de variadas circunstancias, en estos negocios el abuso y la arbitrariedad podría decirse que se han convertido en normas para tratar al público, salvo escasas y honrosas excepciones. Al comprador no se le vende la carne del tipo que solicita y para el cual paga; tampoco se le entrega de la clase a que corresponden los precios pedidos; las mermas en los pesos representan otra grave irregularidad. Como se trata de comprar o quedarse sin carne, y como en la generalidad de los negocios se procede análogamente, no resta otra alternativa que doblegarse sumisamente a los arbitrios y caprichos del carnicero, el cual, por lo demás, proclama en voz alta que o se acepta lo que él dice, o bien no se le atiende. O toma la carne, o la deja. El abuso sin límite se hace patente en el constante cierre y en la aplicación permanente de multas a las carnicerías infractoras, las que ahora último habían aumentado notablemente en cantidad.

Pues bien, como si fuera poco esta tiranía de las carnicerías ejercitada a lo largo de todos los días del año, ahora los carniceros se han propuesto dejar sin carne a la población. Esto colma toda medida, y es el momento de que se apliquen sanciones definitivas a estos atrabiliarios comerciantes. El Comisario General de Subsistencias y Precios ha anunciado que la clausura definitiva de los negocios será la sanción con que se castigue a quienes han adherido a esta huelga. La justicia y aceptación de parte de todo el mundo de esta medida no se discuten. El problema está en que no se trate de una mera declaración formal y realmente se aplique la sanción indicada a los establecimientos infractores. Es el momento oportuno, además, para proceder a una racionalización del expendio de carne al detalle. Una de las dificultades fundamentales de este comercio está constituída por la cantidad excesiva de carnicerías, a cada una de las cuales corresponde una muy discreta cuota del artículo. Si se reduce las mil trescientas que en la actualidad existen en Santiago, a unas setecientas, cada una de éstas tendrá prácticamente un abastecimiento doble, lo que significa reducir los gastos generales en un cincuenta por ciento, aproximadamente. Hay que terminar, por tanto, con la tiranía de los carniceros, y aprovechar el instante para dar al comercio del ramo una organización adecuada. Los abusos no pueden proseguir.

AUDIENCIAS DE AYER EN LA PRESIDENCIA

S. E. el Presidente de la República concedió ayer las siguientes audiencias:

Senador don Alfredo Duhalde, que conversó sobre asuntos de interés para las provincias que representa; el periodista del "Chicago Daily News" señor Charles Fernández, que lo entrevistó; el Ministro del Interior, don Alfonso Quintana; el diputado don Humberto Aguirre Doolan; el Comandante en Jefe del Ejército, general don Rafael Fernández Reyes, y el diputado don Luis Martínez Saravia.

A los profesores jubilados reincorporados, se cita

El profesor don José del C. Gutiérrez Fredes ha citado a una reunión para hoy viernes, a las 18 horas, en la Sociedad Nacional de Profesores a todos los profesores jubilados que se han reincorporado al servicio.

El rábano por las hojas...

Algunas actuaciones y declaraciones de personajes determinantes en la vida nacional, entre ellas la crítica acerba del diputado don Astolfo Tapia Moore, contra la candidatura del ex General Ibáñez, ponen en el tapete de la actualidad el tema muy manido de las interferencias extranjeras en problemas de nuestra política.

El tema es de por suyo delicado. Y no siempre quienes lo comentan enfocan la realidad tal como es. Tal como viene siendo desde hace bastantes años a esta parte.

A nuestro entender, ni gobernantes ni gobiernos de países extranjeros pueden ser enjuiciados, con toda superficialidad, como interferentes en problemas de nuestra propia vida. Ni siquiera particulares intereses foráneos que se dejarían caer sobre nosotros como lluvia de oro subrepticia... actúan espontáneamente.

Mucho antes que existieran en América Latina determinados gobiernos y gobernantes, ya existía una pandilla audaz, cínica y siempre misteriosa, que especulaba con la palabra "nacionalismo", pero que salía a campear fuera de las fronteras chilenas en busca de alguien foráneo que les financiara aventuras políticas o golpes revolucionarios.

No es una novedad el que por estos días haya algunos chilenos que se van a otros países a mendigar apoyos, ayudas, consejos —todo ello convertible en dinero—, so pretexto de que es necesario implantar en nuestra patria sistemas de vida imitados del extranjero.

Este aventurerismo político-nacionalista-internacional se está desarrollando desde los días de Hitler y de Mussolini. Posiblemente ni el **führer** alemán ni su colega el **duce** sabían mucho de Chile, ni siquiera de su exacta posición geográfica; pero hasta allí o a sus Embajadas en el país llegaban mendigando dineros los pretendientes a criollos **führers** y **duces**. Contaban su cuento, desprestigiaban al sistema político nuestro, calumniaban a sus gobernantes (Alessandri, Aguirre, Ríos, González Videla) y lloraban por una ayuda —pecuniaria— para derribarlos y hacer una pequeña Alemania o un fascismo en miniatura, en reemplazo de nuestra República de 141 años.

Destruídos los "imperios" alemán e italiano, aventados los nazismos y fascismos, muertos sus inspiradores y jefes, estos grupos "nacionalistas" se quedaron huérfanos del pretendido apoyo moral, pero siempre hambrientos de dinero y de ansias de poder ilegal. Han deambulado por todas partes, y cada vez que en América aparece un sistema de gobierno que a ellos se les antoja puede serles favorable a sus sueños de aventura —nunca satisfechos—, se hacen presentes en las oficinas diplomáticas, lloran sus penas y su desilusión, calumnian a los gobernantes chilenos, desprestigian a la República, y ofrecen al país en bandeja... aunque nadie se los pida.

¿Puede culparse exclusivamente a país o a gobierno alguno de que estos individuos arrastren sus miserias por esos pagos? ¿Puede desconocerse que los mismos que querían lamer las botas de los guardias de asalto nazis, ofrecen ahora su mercadería a quien les ayude a pasar la vida?

Es curioso constatar la forma de reacción que ha habido por las declaraciones del diputado Astolfo Tapia Moore, que culpa a una candidatura presidencial de estar influenciada desde el exterior. Su partido lo ha expulsado sin oírlo, y los aliados de su partido se limitaron a insultarlo sin entrar al detalle de las cosas: al de la interferencia foránea en una candidatura presidencial.

En realidad es prematuro culpar a los de afuera, cuando se tiene la evidencia que, por lo menos desde 1932, ha habido un grupito de malos chilenos que han vivido explotando la conmiseración de nazis alemanes, de fascistas italianos, y hasta de los japoneses de 1941. Y sus nombres son los mismos. Los de antes y los de ahora. Y se siguen llamando "nacionalistas", en circunstancias que ofrecen su patria a cambio de un futuro nombramiento de Procónsul —como se decía en tiempos de Augusto— o de "quisling", como se dice en pleno siglo XX. Cargos que en realidad ellos insinúan lagrimeantes y golosos.

Creer otra cosa es tomar el rábano por las hojas; todos los gobiernos del mundo saben por su propia experiencia que siempre hemos querido ser libres. Ahora como en 1810, y que lo hemos conseguido plenamente.

Las nuevas elecciones británicas

Los principales partidos políticos británicos se aprestan a conquistarse el electorado en las nuevas elecciones generales convocadas por el Primer Ministro, Clement Attlee, para el 25 de octubre de este año. El partido conservador ha sido el primero en lanzar un manifiesto, firmado por Winston Churchill, en el cual precisa sus objetivos políticos, critica la actuación del laborismo y, en suma, hace lo posible por atraerse al pueblo. Sin embargo, reconoce que la elección "será crítica y bien puede ser el punto de retorno en la fortuna y hasta en la vida de Gran Bretaña".

Como motivo para efectuar las nuevas elecciones generales, el manifiesto del partido conservador dice: "No podemos seguir con esta lucha de partidos perfectamente equilibrada y mantener nuestra posición en el mundo o siquiera ganarnos la vida". Añade: "La necesidad primordial es un gobierno estable con varios años por delante, durante los cuales los intereses nacionales puedan ser mantenidos por sobre las rivalidades o las tácticas de partido".

Las anteriores elecciones generales dieron, en efecto, un resultado más bien indeciso: los laboristas obtuvieron 315 representantes, los conservadores y sus aliados, 298; los liberales, 9. Esto significaba una mayoría precaria. Elecciones complementarias posteriores han dejado estas cifras de la siguiente manera: laboristas, 314; conservadores y sus aliados, 297, liberales 9. Agregando a esto los 4 votos de otros partidos y un voto correspondiente al presidente de la corporación, da una mayoría laborista general de cinco votos sobre todos los partidos.

En las anteriores elecciones generales, los laboristas se consideraron afectados por la redistribución previa de los representantes, al reestructurarse los límites de los distritos. De este modo, Londres, que en 1945 elegía a 62 miembros, ahora sólo elige 43: los 19 desaparecidos eran todos firmemente laboristas, con cuatro excepciones.

Los argumentos en que los partidos mayoritarios fundan su mejor derecho son típicos a toda elección en que participan partidos de gobierno y de oposición; éstos se ven favorecidos por la situación económica crítica —aunque afecte no sólo a Gran Bretaña sino a todo el mundo— y es fácil atribuir todos los males a la gestión gubernativa; aquéllos consideran que el pueblo debe apoyarlos si se examinan detenidamente las ventajas —sobre todo en cuanto a seguridad social—, que el laborismo les ha dado.

Por esto, los conservadores, como lo establecen en su manifiesto, emplean el arma de la crítica: entre otras cosas, acusan al laborismo de derroche. Dicen que jamás gobierno británico alguno ha tenido el poder ni ha gastado el dinero en tan alto grado como el actual: más de diez millones de libras diarias, o un total de 22 mil millones en los seis años de gobierno.

Todo está mal, según el manifiesto conservador: la nacionalización ha fracasado, se ponen obstáculos a la libre empresa, la seguridad social es dispendiosa.

Por su parte, los laboristas han dado a conocer sus puntos de vista en un folleto lanzado hace algún tiempo con ocasión de la conferencia anual de su partido. En él precisa que su primer objetivo es salvar la paz del mundo, para lo cual es necesario fortalecerse y armarse. Luego viene el aspecto económico: eliminación de monopolios restrictivos, asociación más estrecha entre los operarios y la administración de las industrias nacionalizadas para incrementar más sus rendimientos, mayores inversiones para mejorar los bienes de capital, para la educación y la construcción de viviendas, mantenimiento de los servicios sociales y medidas adecuadas para evitar el alza en el costo de la vida.

Los conservadores critican el pasado y ofrecen ventajas futuras; los laboristas muestran la obra realizada y prometen perfeccionarla: entre ambos tendrá que eligir el 25 de octubre el electorado británico. R. L.

ENTRE PAYASOS

—¿Tú no tienes trabajo?

—No, pero espero que me contraten de elefante en el Zoo.

Máximo Severo

Notas del Día

LA PRIMAVERA Y LAS GLANDULAS

"No. Está Ud. equivocado —nos escribe un amigo— al situar en ciertos desbordes de enojada decrepitud las críticas contra la juventud que se divierte y contra la belleza que se desnuda en piscinas y playas. Los decrépitos no son tantos, y los que lo son casi no hablan, ni critican. Simplemente se dejan llevar por otros elementos maduros, llenos de impulso vital, pero de impulsos totalmente desviados de la normalidad...". Y prosigue mi amigo: "Tal vez encontrará Ud. descabellada mi suposición. Pero le aseguro que no lo es. Las últimas investigaciones sobre la endocrinología muestran claramente, tanto en los estudios de los sabios americanos como rusos, españoles e ingleses, que las glándulas de secreción interna mueven muchísimos fenómenos que con toda simplicidad los ignorantes llamamos "complejos". ¡Son las glándulas, mi amigo, las que empujan la virulencia contra la normalidad. Son secreciones internas anormales las que hacen que algunos se irriten a la simple contemplación de la belleza femenina, y que a la vez se emocionen por bellezas que nada tienen que hacer con Venus...".

En realidad, la complejidad —¡maldita palabra!— de las tareas periodísticas impide que todos podamos estar al día en la investigación de nuestro tiempo. Y por otra parte, los descubrimientos y estudios científicos se llevan de manera tan acelerada y frondosa que sólo los especialistas pueden tener en la punta de los dedos cada avance y cada descubrimiento.

Pero hay que rendir tributo a los estudiosos. A los que saben mucho más que el simple glosador de la vida diaria. Y hacemos fe a lo que nos escribe nuestro amigo sabio, a que estos reventones anuales contra la alegría juvenil, contra la desnuda realidad de la belleza femenina, no son tanto el fruto de irreparable decrepitud como el estallido violento de la anormalidad glandular que a algunos pacíficos individuos se les provoca cuando llega la primavera, cuando el amor normal se hace presente en plazas y jardines en todo su vibrante romanticismo, y cuando la mujer joven y bella se despoja del atuendo diario y se lanza a las aguas refrescantes de la pileta o se tuesta al sol en alegre algarabía de sanos muchachos y muchachas.

Y si es así. Si estas reacciones no proceden de la voluntad normal sino de la desviación estructural de determinados seres —a veces a cargo de determinantes situaciones—, doblemos la hoja, y cristianamente roguemos por ellos con profunda conmiseración.

El sol de primavera está muy alto ya, y nada podrá quebrar el ansia y el entusiasmo de millares de jóvenes estudiantes que celebrarán una vez más, y cada vez mejor, su Fiesta. Su linda y alegre Fiesta de la Primavera de 1951. — F.

Consideraciones sobre la industria gráfica

Frente a la situación creada a la industria gráfica chilena con la resolución adoptada por el Consejo del Comercio Exterior, se han vertido opiniones muy diversas y contradictorias. Creemos que un problema de tanta importancia como éste debe ser motivo de un acucioso análisis que dé satisfacción a todos: Gobierno, público, industriales, libreros y trabajadores de la industria gráfica y editorial.

En primer lugar, tenemos una industria en que trabajan miles de personas especializadas, y que basan sus actividades en relaciones económicas con otros países para los efectos de la exportación; relación que hasta ayer tenía el grado de reciprocidad en cuanto al valor, pero que nunca lo ha tenido en cuanto a la reciprocidad que exigen los intereses comunes de dos países pactantes. En efecto, Argentina da amplias facilidades a la industria gráfica y pone toda clase imaginable de dificultades a la industria gráfica extranjera, especialmente a la chilena, para la importación. Argentina vende en Chile libros y revistas con amplia libertad, en tanto el libro y revista chilenos no pueden venderse en Argentina con la misma libertad: el producto de esas ventas debe salir de ese país invertido en el mismo producto, es decir, en libros argentinos; o sea, ¡no hay reciprocidad! Chile está perjudicado.

Luego tenemos que la única defensa de la industria gráfica chilena es el cambio a $ 11.— el nacional, que hasta ahora ha permitido hacer las exportaciones a ese país, e impedir que en el nuestro se logre un "dumping" destinado a destruir la industria nacional.

Ahora con la súbita rebaja a $ 4.10 el nacional no cabe otra cosa que cerrar las imprentas y esperar los resultados de esa medida, que no se dejarán de esperar: ahogo total de la industria gráfica chilena, y de sometimiento, a su entera voluntad, de los lectores chilenos, quienes deberán leer y pagar sólo lo que se les imponga, debido a que la industria chilena no podrá renacer con las nuevas normas imperantes.

Con respecto a las proyecciones sociales, que es el punto que directamente nos interesa, tenemos "ad portas" una grave y perniciosa cesantía de obreros y empleados técnicos de muy difícil readaptación a otras actividades, por razones que es obvio explicar.

La Empresa Zig-Zag y otras editoriales ya han notificado a sus personales que procederán a la reducción inmediata de ellos, y que llega al número de 250 desahuciados en la Empresa mencionada.

Como representantes de un numeroso personal, como Zig-Zag, creemos importante que las autoridades gubernativas procedan a tomar medidas conducentes a solucionar este grave problema en forma constructiva, y no de beneficios para unos y de perjuicio para otros.

Todos los países bien organizados protegen sus industrias, o sea, sus fuentes de prosperidad y trabajo. Si merced a la invasión del libro argentino, pretendidamente "barato", se mata a la industria gráfica nacional, será inmediata y evidente la cesantía entre un gremio técnico que intempestivamente verá cegados sus esfuerzos de toda una vida, y quedarán desorganizados los talleres. De modo que Chile quedará sometido a sólo todo lo que del exterior deseen que nosotros leamos; los encargos o contratos que empresarios extraños al país acepten serán los únicos que lleguen impresos a Chile. De modo que la cultura nacional y el pensamiento perderán su independencia, y hasta la mentalidad autóctona dejará de ser tal, porque las prensas chilenas están de muerte ante la competencia extranjera desleal.

Nadie se opone al intercambio cultural y al progreso de las artes y de las ciencias, nadie se opone a la internación de libros; pero es de elemental justicia que no se derrumbe la industria gráfica nacional con medidas arbitrarias, que a la postre sólo provocarán la ruina de 5.000 (cinco mil) asalariados y sus familias.

Si Argentina desparrama su producción libresca en toda América es porque tiene amplia protección oficial; en cambio aquí hasta se critica y condena que Zig-Zag, por ejemplo, venda los productos elaborados en Chile al exterior.

Busquemos una solución de conjunto para bien del país y de la industria gráfica nacional, y no alentemos su desaparición, con medidas contraproducentes, como la determinación del Condecor que impugnamos con plena conciencia de su improcedencia.

El Directorio del Sindicato Profesional del Personal de la Empresa Editora Zig-Zag, S. A. —Tomás Ríos Figueroa, Presidente; **Juan Lisperguier Mendoza**, Secretario; **Alejandro Rojas Parada**, Tesorero; **José N. Garrido**, Director, y **Fernando Aguilera Figueroa**, Director.

EL ARTE Y LOS LIBROS

• **Hoy viernes**, los amigos de **Domingo Piga**, uno de los más infatigables elementos del Teatro Experimental, le ofrecerán una comida en la Maison de France, a las diez de la noche. **Piga** parte a Italia en viaje de estudios y los que deseen asistir a esta despedida-homenaje pueden inscribirse en el Teatro Experimental (Alameda 1058), o en la misma Maison de France.

• **Se prepara**, y se inaugurará en breve, una **Exposición del Libro Austríaco**, que se exhibirá en la Universidad de Chile. En ella podremos contemplar las más bellas muestras de la industria editorial contemporánea de Austria. Una Exposición similar acaba de ser realizada en Buenos Aires.

• **La "Historia de la Pintura Chilena"**, por Antonio **Romera**, en una cuidadosa edición a cargo de la Editorial del Pacífico, debe de estar ya en venta en las librerías santiaguinas cuando se publique esta nota. El volumen va ilustrado con 32 láminas.

• **Estuvimos con Barrios**, el editado autor de "Gran señor y rajadiablos". **Barrios** no prepara nada por el momento —aparte de la reedición de su "Gran señor", en la Colección Austral de la Espasa Calpe, y de dos o tres tramas de nuevas novelas, aún en estado embrionario— y nos comunicó que "hay que ser cauto antes de lanzar un nuevo libro. Las librerías están llenas de novedades; centenares de novelas de calidad aparecen en los más diversos países... De escribir algo, debe ser una obra que merezca la pena... Si no, es mejor aguardar..."

• **"La orquesta sinfónica"**, es el título de la obra recién publicada por el profesor Luis **Margaño Mena**. Este libro, profusamente ilustrado con dibujos de Medardo Espinosa, es un claro y útil compendio de divulgación musical, dirigido a quienes desean gozar, con mayor conocimiento y profundidad, de los conciertos sinfónicos. Incluye este volumen una presentación gráfica de los instrumentos musicales, un estudio sumario de la estructura de la orquesta, una breve historia evolutiva de la orquesta sinfónica y una curiosa reseña de los directores, solistas y organizaciones musicales que han actuado en nuestro país con la Orquesta Sinfónica de Chile, desde su fundación hasta 1950.

• **Los lectores** han acogido, con unánime beneplácito, el acuerdo del Consejo Nacional de Comercio Exterior, reajustando la hasta ahora elevada cotización del libro argentino para nuestro país. Por de pronto, los libreros —observando una ejemplar conducta raras veces imitada— ya han bajado los precios de los libros, aumentando así la capacidad adquisitiva de los estudiosos y lectores chilenos. Todos los editores nacionales, los libreros, e incluso instituciones culturales, como el "Pen-Club" y la Biblioteca Nacional, han apoyado esta medida del Consejo de Comercio Exterior, que tan claramente beneficia el incremento de la cultura en Chile. Unicamente la Editorial Zig-Zag ha realizado los más vehementes esfuerzos —afortunadamente sin éxito— para intentar impedir el necesario abaratamiento del libro importado.

• **Tres obras de Toyen**, dos grabados y un dibujo realizado con singular maestría; un pequeño óleo de René Magritte y dos dibujos de Braulio Arenas —editor y poeta—, que se nos revela como un dibujante de innegable expresividad y sentido del ritmo, se destacan en la Exposición de **Pintores modernos**, que realiza actualmente el Instituto Chileno-Norteamericano de Cultura.

• **Correspondencia** y libros para esta sección pueden enviarse a: D. C., Estado 54.

La figura del día

El "Premier" inglés, Mr. Attlee, que ha comenzado sus ... de propaganda política con vistas a las próximas elecciones ...

Cartas al Director

("Quisiera tener un ... escrito por el público". ...)

Solicita préstamo por dos mil pesos

Señor Director: Lo saludo respetuosamente y le pido un gran favor; publique en esa importante sección lo siguiente: Deseo encontrar una persona pudiente y de buen corazón que me facilite la suma de dos mil pesos ($ 2.000) para trabajar en frutas. Yo poseo un carretón de mano, que puede servir de garantía. El carretoncito me ha costado muchos sacrificios, y lo que he gastado en hacerlo, sirve bien de garantía para lo que solicito. Además puedo firmar letras a quien venga en ayuda mía.

Espero con fe y confianza en los lectores, y principalmente en Dios, que mi llamado sea oído, por cuanto en este gran Santiago no tengo conocidos ni familia a quien recurrir. No tengo nada por delante y necesito ese dinero para trabajar y subsistir.

Muy agradecido de su gentileza, señor Director, soy de usted su servidor: **S. Elías Barriga R.**, Correo Central. Santiago.

Los bomberos de Quinta Normal

Señor Director: El periódico "El Regional", de Quinta Normal, ha hecho ciertas afirmaciones en su edición N.o 3, relacionadas con el incendio ocurrido en Alsino esquina La Plata. Se deja entrever en ese comentario que los bomberos de Quinta Normal no están con un debido adiestramiento para faenas como la que promovió el incendio en cuestión.

Se afirma, asimismo, que el material es escaso y anticuado. A la primera afirmación debo decir que los voluntarios están sometidos a un estricto entrenamiento, haciendo ejercicios todas las semanas. Por lo tanto, el personal se encuentra en un espléndido pie de eficiencia.

Al segundo caso, sobre material escaso, debo manifestar que el Cuerpo de Bomberos vive una pobreza franciscana, y que, sin embargo, se hacen grandes sacrificios para mantener el material en condiciones. Estamos gestionando en estos momentos la importación de 900 metros de manguera; las divisas están concedidas, pero falta lo principal: el dinero, que son 150 mil pesos, y que el Cuerpo de Bomberos busca por todos los medios a su alcance.

El incendio en cuestión, que consumió un almacén y la casa habitación, se debió —más que nada— a que allí había materias inflamables, como son la parafina y aceite comestible, en varios tambores, y asimismo buena existencia de petardos y fuegos artificiales. Puede imaginarse el público la rapidez con que se propagó la combustión. Ocurrió, por último, un hecho lamentable. El primer llamado a las bombas no se hizo a la comuna o sector respectivo, sino al Cuartel General de Santiago. De haberlo hecho a las Compañías de Quinta Normal, se habría ganado algunos minutos, aún cuando las condiciones del siniestro no podían disminuir en ... por las causales anotadas ...

Agradezco a "El Regional" ... interés por la materia ... muy encomiable una ... para que se atienda a las ... sidades de los bomberos ... de contar luego con los ... para importar mangueras ... **Alonso Gómez**, Superintendente.

Desea divulgar nuestro folklore

Señor Director: Ven... atrás nuestro temperamento ... idiosincrasia sufrían ... con la imposición de otras ... ras, muy bellas, pero no ... doras de nuestro modo ...

El diario LA NACION ... lla época fué —y sigue ... el apoyo valiente para ... de demostrar que tene... riqueza anímica con ... propio que cultivar.

Hoy, señor Director ... nuevamente a pedir ap... NACION en mi anhelo ... arrollar una labor ... muy lejos del centro d... dad, donde pueda ar... gimnasio, pero que su ... exceda de $ 4.000. En ... ma podré entregar mis ... cias a toda persona q... see.

Esperando la colabo... algún chileno, queda ... denes del señor Director ... **lia Gainheans**, Avenida ... 888.

No le gustan las riñas de gallos

Señor Director: Hab... cientemente con un a... el espectáculo llamado ... de gallos" que, como ... se ha puesto de gran ... con motivo del desgra... forme emitido por el C... Defensa Fiscal, en el q... voto en contra de su c... sidente, don Antonio P... rán, y del también hu... sejero don Julio Her... declaran que estos en... y crueles espectáculos ... realizarse libremente, p... según ellos, tal cruelda... ilegal...

Lleno de justa indigna... amigo me decía:

Para tantos individuos ... ma ruin, que necesitan ... lor y de la sangre ... de hombres o de anima... saciar sus bajos instinto... tá mal que, a falta de ... dad taurina, que se ha ... de introducir en el país ... ahora solazarse amplia... el bárbaro espectáculo de ... ñas de gallos. Y agrega... ra sentir el dolor ajeno ... un ser humano o de un ... no sólo se necesita co... no también comprensión ... que el tonto, el idiota ... diferente ante el dolor y ... sufrimiento ajeno: le ... comprensión, es incapaz ... accionar psíquicamente ... sentido de la piedad, de ... miseración... Y luego ... do me decía: Estos "m... morales", estos "mendi... espíritu" abundan, por ... cia, en el mundo. Se le ... tra, especialmente ... entusiasmados esos esp... que son el escarnio y la ... za del hombre verdad... civilizado: la "corrida ... donde a un animal, el ... martiriza, se le desang... mata... Donde decenas ... ballos quedan también ... en la arena, retorciéndose ... agonía, con sus vísceras ... tantes a la vista... Se ... cuentra, también, a eso... tecatos del espíritu", en ... ñas de gallos" en que ... aves se destrozan m... hasta saltarse los ojos ...

Y me agregaba mi ... no se vaya a creer que ... dividuos son gentes que ... cen a muy bajas capas ... No; por el contrario: ... tos del espíritu", éstos ... dos morales", pertene... ralmente a capas soci... menos superiores, lo ... aún más indigno y m... ble su enorme atraso ... su mantecatez espiri...

Como estoy en perfec... do con mi amigo en ... ría de la crueldad y ... moral en que se hallan ... la practican o la pres... como se trata de un ... de gran actualidad, m... rogar al señor Director ... insertar en la sección ... te de ese periódico ... carta, servicio por el ... crito y muchos amigos ... anticipamos nuestros ... agradecimientos. — G... mora L., Casilla 4022. ...

MANIFESTACION AL SECRETARIO DEL MINISTRO DE JUSTICIA.— Con motivo de su onomástico, el Secretario del Ministro de Justicia, don Francisco Merino Leyton, fué festejado por personal del Ministerio y relaciones sociales, en los comedores del Club Palestino, manifestación que transcurrió en un ambiente de gran camaradería y entusiasmo. Asistieron las siguientes personas: Ernesto Jensen, capitán Eduardo Murillo, Néstor Valenzuela, Julio Leyton, Humberto Larrain, Fernando Cruz, Osvaldo Elías, Nahim Farcuh, Roberto Podestá, Julio Escalona, Eduardo Ravest, Enrique Carrizo, Victor Ohara, Mario Cárcamo, Luis Doren y el doctor Julio Saavedra.

Adulteran 30 o/o de aceite comestible

El escandaloso "affaire" de la adulteración de aceite comestible cumplió ayer una nueva fase cuando los peritos iniciaron un último y decisivo examen de una serie de muestras y contramuestras del producto requisado. Por lo pronto se ha establecido que la adulteración de aceite, es de nocivos efectos para la salud de la población, por cuanto produce cólicos en el organismo humano y una anemia aguda, de terribles efectos. El aceite que consume por lo menos un 30 o/o de la población es aceite lubricante, combinado con colorantes y materias no establecidas, que le dan un sabor y apariencia muy semejantes al verdadero aceite comestible.

El Comisariato General de Subsistencias y Precios no ha revelado los nombres de las industrias implicadas en este asunto que posiblemente sea llevado hasta los estrados judiciales. Ayer este organismo requisó una nueva partida de tambores, con lo cual el número de tambores decomisados llega ya a 10.000. Pese al secreto con que se llevan las investigaciones, sabemos que una gran fábrica ubicada en Carrascal es la que está más implicada en estos hechos, siendo muy posible que sus jefes, en calidad de responsables, sean procesados, una vez que Sanidad presente la correspondiente denuncia.

PRIMER PREMIO A "LA NACION" ENTREGAN HOY

El ágil sacristán de la Parroquia de San Lázaro, Pablo Jara, que con riesgo de su vida repara el día 18 35 metros, hasta la elevada cruz de la torre del templo para clavar un hermoso tricolor, recibirá esta tarde el premio a la "mejor bandera", que por primera vez se adjudica en el país.

En un acto que se llevará a efecto a las 17 horas, en el Salón de Honor de la Municipalidad, el Alcalde hará entrega de las recompensas a que se hicieron acreedoras las fondas más típicas, el huaso más entallado, la pareja que bailó con mayor fidelidad la cueca, "cantaoras", periodistas que informaron sobre la fiesta, y demás elementos que el jurado distinguió en el Parque por su participación activa en la tradicional celebración.

PREMIOS A PERIODISTAS

En esta oportunidad, el regidor y presidente de la Comisión de Fiestas Populares, señor Hernán Larraín, a cuyo celo y entusiasmo se debió en gran parte el éxito de las Fiestas Patrias, hará uso de la palabra para referirse a la significación del programa eminentemente popular y pleno de chilenidad que se desarrolló este año bajo los auspicios de la Corporación.

En seguida se procederá a entregar el primer premio por la mejor crónica sobre el "18" al reportero de LA NACION señor Renato Labra Jofré. Los premios segundo y tercero fueron adjudicados por el jurado a los periodistas señores Manuel Carvajal, de "El Diario Ilustrado", y Osvaldo Orellana, de "Noticias de Ultima Hora", respectivamente.

Nueva Profesional

Srta. ALBINA CASTILLO GONZALEZ

Destacada alumna del curso de Modas, Corte y confección que ha recibido su diploma profesional, después de rendir un brillante examen en la Academia, "Fénix", Sto. Domingo 1030.

ANIVERSARIO

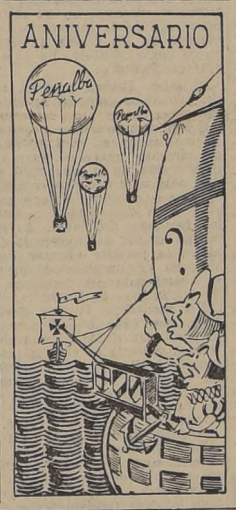

La prensa es vehículo de cultura: Sócrates Aguirre

Durante el homenaje que el Rotary Club rindió a la prensa, el señor Sócrates Aguirre, presidente del subcomité de prensa, pronunció un brillante discurso, en que destacó que "el diario, el periódico, las revistas y las radiodifusoras son antenas permanentes que reciben y difunden las ideas, noticias e iniciativas de las cuales se nutren la cultura y el espíritu de los pueblos". El siguiente fué el texto del discurso del señor Aguirre:

"Estimados amigos:

Hace algún tiempo me correspondió el honor de saludar desde esta misma tribuna a un grupo de distinguidos visitantes de la prensa nacional y extranjera, y hoy debo cumplir, por encargo del actual presidente del Rotary Club de Santiago, idéntico mandato.

Hablar de la prensa es reunir en este vocablo la expresión del pensamiento escrito o hablado que llega a la opinión pública por intermedio de los diferentes órganos de publicidad, reflejando el espíritu y las inquietudes de la época en que vivimos y del ambiente que nos rodea.

El diario, el periódico, las revistas y las radiodifusoras son antenas permanentes que reciben y difunden las ideas, noticias e iniciativas de las cuales se nutren la cultura y el espíritu de los pueblos.

Hablar de la prensa es referirse a todas las manifestaciones del progreso humano, porque ella es un vigía constante, que señala los obstáculos y deformaciones que entorpecen su desarrollo y estimula nuestra sensibilidad para seguir luchando por la conquista de grandes ideales.

Es indudable que para cumplir tan elevada misión, la prensa debe buscar las rutas señeras que conduzcan hacia la meta de las más nobles aspiraciones y no desviarse de ellas ni ante el imperio de la amenaza ni ante el halago circunstancial.

Así como el pez no puede vivir fuera del agua, ni la planta sin el oxígeno del aire, la prensa sólo puede subsistir decorosamente en un ambiente de libertad. Donde no hay libertad la prensa degenera, languidece y, finalmente, muere.

Al periodista que hace de su profesión un apostolado, la vida debe resultarle como una cinta cinematográfica por donde van pasando los hechos y los personajes en rápida sucesión para esfumarse en seguida, dejando apenas el recuerdo de una breve síntesis que le permite pronunciarse sobre el mérito y las enseñanzas de lo que ha presenciado fugazmente.

Noble y desinteresado afán el del hombre que emplea su tiempo buscando ideas y pensamientos para desenredar la intrincada madeja que forman los intereses, ambiciones y esperanzas del medio social en que actúa... El no va tras prebendas ni fortuna, se conforma con la satisfacción que le dejan sus observaciones y con la acogida que de ella hagan sus lectores.

Mucho, muchísimo, podríamos hablar de lo que es, hace y puede hacer la prensa y debiéramos realizarlo cada vez que se presenta una oportunidad como ésta, porque la prensa es, señores, la nación misma y porque gracias a ella se mantienen frescas en nuestras mentes la historia, la tradición, las luchas de la hora presente y las esperanzas del porvenir.

A los amigos de la prensa nacional y extranjera que comparten con nosotros este ágape cordial les saludo afectuosamente en nombre del Rotary Club de Santiago".

De 16 años, ladrón del maletín con las joyas

A cincuenta metros del Cuartel de Investigaciones de San Miguel, bajo unos pestilentes colchones de la casa 136 de la Población callampa del Zanjón de la Aguada, un ladrón de 16 años guardó durante 36 horas un maletín con joyas por valor de un millón de pesos. Jaime Andrés Martínez Muñoz, el precoz delincuente, fué detenido ayer por personal de Investigaciones, confesando haber sido el autor del robo de un maletín desde la parte posterior del Station Wagon, del señor Alfredo Brancoli. Este robo ocurrió hace dos días, cuando el señor Brancoli regresaba desde el fundo Portezuelos, de Chillán. Cuando el Station Wagon desembocó en la capital, debió detenerse por pasar en esos momentos un tren por el Ferrocarril de Circunvalación.

El coche estuvo detenido durante cuatro minutos en San Diego, circunstancia que aprovechó el menor Martínez Muñoz para acercarse sigilosamente a la parte trasera del vehículo. Sin que el señor Brancoli se diera cuenta, Martínez sacó el maletín y luego corrió apresuradamente hasta su casa, ubicada a 200 metros de distancia. Allí abrió el maletín e impresionado por el resplandor de las joyas, no se atrevió a salirlas a vender inmediatamente. Pero el robo fué observado por Luis Muñoz Yáñez, de la misma edad del ladrón, y compañero de correrías en ese barrio. Anteayer se acercó a Martínez y le dijo que tenía que darle la mitad del botín, si es que quería "comprar su silencio". Ambos muchachos discutieron, y finalmente Martínez quedó en darle su parte a Muñoz.

Pero la policía impidió el reparto del botín. Pocas horas después de la denuncia comenzaron a ser arrestados más de 25 muchachos entre 12 y 18 años, que actúan en ese sector, y aprovechan el paso a nivel y el lento caminar de los automóviles y camiones, para robar numerosas especies. Entre los detenidos figuraba Muñoz, que apremiado, terminó por revelar que Martínez había sido el autor. El resto fué fácil. En la madrugada de ayer, la casa 136 de la Población Callampa, donde vive Martínez con sus padres, fué allanada, encontrándose bajo los colchones de la cama del muchacho, el maletín con todas las joyas.

UNA GALLINA PARALIZO TRANSITO EN PLENO CENTRO.— Durante tres horas mantuvo paralizado el tránsito y en expectación a un numeroso público una modesta gallina que se había instalado en la parte más alta de un elevado edificio, en pleno centro de la ciudad. Los vecinos de Estado, Merced, San Antonio y Huérfanos, vivieron momentos de inquietante espera, mientras el ave, ubicada en la corniza del tercer piso del viejo inmueble que ocupa la farmacia Bendtjerot, a 15 metros de altura, se negaba a abandonar tan peligrosa posición. El comerciante don Isaac Tabachnik, subió con riesgo de su vida hasta el techo para atraparla, pero no logró su intento. La aventura terminó cuando desapareció bajo el alero de fierro galvanizado de un edificio colindante, alejándose en dirección desconocida.

Entregaron descargos los abogados de reos por el complot, anoche

Faltando veinte minutos para las 23 horas, quedaron depositados en la Corte de Apelaciones los escritos con que los abogados de los cinco reos contestan la acusación del abogado del Gobierno, en el sumario por autosecuestro y conspiración.

El representante de Domiciano Soto, señor Luis Quinteros Tricot, fué el último en cumplir este trámite. En general, la defensa trata de demostrar que hay vacíos en la forma en que se ha llevado el sumario, que los cargos no están debidamente comprobados, y que abundan las presunciones, por cuyo motivo estima que no corresponden las penas al presunto delito motivo de la causa. Se formulan, asimismo, reparos a la acusación del abogado fiscal.

CHARLAS EN EL CENTRO "HIJOS DE BIO-BIO"

El miércoles próximo, a las 19 horas, en el local social del Centro "Hijos de Bío-Bío", calle Huérfanos 1865, se realizará una charla del escritor y abogado don Julio Salcedo, sobre "El paisaje del Bío-Bío en la literatura".

NO HABRA ESCASEZ DE AGUA EN VERANO

No habrá escasez de agua potable en la capital durante la época veraniega, según declaró anoche el Director General de Obras Públicas, señor Eduardo Aguirre. Agregó que estaban por terminarse las obras de mejoramiento y ampliación de la planta de Las Vizcachas, expresando que ellas permitirían abastecer adecuadamente las necesidades del consumo.

El Director General de Obras Públicas se dirigirá hoy a Osorno para visitar los servicios de su dependencia.

10 AÑOS DE CARCEL PIDIERON PARA EL DIPUTADO B. CASTRO

Diez años de presidio en total pidió ayer el abogado del Gobierno, señor Tomás Slaughter, para el diputado Baltasar Castro, procesado por infracción a la Ley de Defensa Permanente de la Democracia. El abogador acusador afirma que el parlamentario es culpable de haber estimulado, mantenido e incitado a la huelga a los mineros de Sewell. Señala que merece la pena de 5 años de presidio por haber incitado a los obreros a la huelga, y otra condena similar por haber estimulado luego a la huelga hasta sus últimos extremos, creando un clima de violencia. Agrega a su acusación el abogado del Gobierno, una multa de 20.000 pesos, y el pago de las costas del proceso.

Para los obreros Roberto Poblete y Manuel González, implicados en el mismo proceso, el señor Slaughter pidió penas de 5 años de presidio.

LES ROBARON MIENTRAS JUGABAN FUTBOL EN EL ESTADIO RECOLETA, AYER

Varios empleados de esta empresa fueron víctimas ayer de un robo de dinero y relojes, mientras jugaban fútbol en el Estadio Recoleta. Desde los camarines donde guardaban sus especies, les fueron substraídos dos relojes y una billetera con 1.420 pesos en dinero efectivo y documentos personales.

INCENDIO OCURRIO EN CLUB DE LA ALAMEDA Y EN FUENTE DE SODA

El recalentamiento de un tarro de cera en el Club Social Hijos de Tarapacá, Alameda 873, provocó ayer un siniestro que requirió la intervención de los bomberos. Este establecimiento, regentado por don Oscar Azócar, sufrió daños por el fuego, especialmente en la cocina. A raíz de la acción del agua, sufrieron también daños la fuente de soda Bosco, de Luis Giaverini, quien estimó los perjuicios en 600.000 pesos, afirmando tener seguros por dos millones y medio de pesos. Resultó dañada, igualmente, la mueblería Porvenir, de Israel Galtzinsky, Alameda 851, y una oficina de una Compañía de Seguros, ubicada en Alameda 857.

El incendio que tuvo su comienzo en el Club Hijos de Tarapacá, habría ocurrido, de acuerdo a las primeras investigaciones, como consecuencia de un descuido, por cuanto el tarro de cera, estaba a no más de 3 metros de la cocina del local.

REINICIAMOS LA VENTA DE SITIOS EN

"La Loma de Macul"

Inmediatos a Sectores en plena edificación
Urbanización terminándose.
400 propietarios de sitios vendidos, en tiempo record,
atestiguan la importancia de este negocio para Ud.
Decídase ahora mismo

UNA INVERSION SEGURA
UNA UBICACION IDEAL PARA SU CASA

PRECIO DE LOS SITIOS: DESDE $ 55.000
45 mensualidades de $ 1.100

ATENCION EN LA OFICINA HASTA LAS 19 HORAS

CARLOS OSSANDON G.
Nueva York 25 Sección Parcelaciones
2.o PISO

SENSACIONAL CONCURSO
de pasta dentífrica Ipana

Viaje gratis a Buenos Aires
SONRIENDO CON IPANA

¿COMO GANAR ESTOS PREMIOS?

1.—Recorte las tapas superior e inferior de los estuches de pasta dentífrica IPANA.

2.—Cuando haya juntado seis (tres estuches), remítalos por correo, con su nombre y dirección, a Concurso IPANA, Casilla 2144, Santiago.

3.—A vuelta de correo recibirá un cupón por cada seis tapas de estuches IPANA que haya remitido.

4.—Guarde los cupones y espere el resultado del sorteo, que se efectuará el 31 de diciembre de 1951, ante notario público, y que será ampliamente difundido por la prensa.

Participarán en el sorteo todos los concursantes cuyos sobres estén en el correo el día 20 de diciembre.

¡IMPORTANTE!

Incluya un sobre, con 60 centavos de franqueo, dirigido al propio nombre suyo y dirección.

ES INDISPENSABLE CUMPLIR ESTAS INSTRUCCIONES AL PIE DE LA LETRA.

IPANA, una salvaguardia para la salud de sus dientes y de sus encías, quiere que su sonrisa se vea doblemente iluminada con los magníficos premios que le ofrece en su concurso de fines de año.

2 pasajes a Buenos Aires, por avión, ida y regreso, y $ 20.000.— para los gastos de estada.

Un espléndido radiofonógrafo RCA Victor, modelo QU-15-A, de valor $ 32.000.— S.I.

Una batidora de cocina, General Electric, valor $ 6.400.—, el más útil auxiliar de la cocinera y dueña de casa.

UN DILUVIO DE PREMIOS MENORES, consistentes en productos de tocador, de reconocido prestigio, para damas y caballeros.

modelo QU-15-A
RCA Victor

GANE ESTOS GRANDES PREMIOS SONRIENDO CON IPANA

Los socialistas no podemos olvidar que el Sr. Ibáñez instauró un odioso régimen de tiranía

Larga entrevista con Frei celebró Alfonso

E. FREI

Don Pedro Enrique Alfonso, candidato a la Presidencia de la República del Partido Radical, sostuvo ayer una extensa entrevista con el senador y alto dirigente de la Falange Nacional, don Eduardo Frei. Posteriormente, el señor Alfonso recibió a una delegación de profesores radicales. Los miembros de ésta expresaron su entusiasta adhesión al candidato del partido, imponiéndole de los diversos acuerdos adoptados por la directiva nacional de los maestros radicales.

Los señores Fernando Mellado, Carlos Martínez, Benjamín Arrieta, Carlos Alvarez y Alberto Edwards, del Grupo Universitario Radical, visitaron también al señor Alfonso para expresarle su adhesión, dándole a conocer los trabajos que en favor de su candidatura vienen realizando.

JOVENES DEMOCRATICOS SESIONAN ESTA NOCHE

La Juventud Democrática de Chile ha citado a los miembros de la Junta Ejecutiva para hoy, a las 20 horas, en la calle Moneda 1324, altos. Figuran en la tabla de trabajo varios puntos relacionados con el momento político, y en particular sobre la cuestión presidencial.

Adorne su hogar con lámparas de cristal o estilo

De colgar, desde

$ 900.—

VISITE NUESTRO SALON DE VENTAS

FLORES y KERSTING y CIA.

MONJITAS 925 - FONO 37525 SANTIAGO

EDWARDS 617 - FONO 2945 - VALPARAISO

CENTRO DE PROFESORES RADICALES DE SANTIAGO

Bajo la presidencia de la señorita Rebeca Guzmán y actuando como secretario don Jorge González, celebró sesión ordinaria el Centro de Profesores Radicales de Santiago.

Asistió especialmente invitado el presidente de la Asamblea "Pedro Aguirre Cerda", doctor Enrique Olmedo.

En esta sesión se inauguró solemnemente la sala de profesores radicales.

La señorita Guzmán, en un elocuente discurso, analizó la trayectoria del Centro, agradeciendo al doctor Olmedo su valiosa cooperación en favor del profesorado radical de Santiago.

A continuación se sirvió un cóctel.

RADICALES DE LA 2.a COMUNA SESIONAN HOY

La Asamblea Radical de la segunda comuna se reunirá hoy, a las 21 hrs. en su local de Catedral 2208. El momento político figura como tema central de la tabla elaborada para la sesión de hoy. En esta oportunidad se designará al secretario de actas, en reemplazo de la persona que servía este cargo y que renunció con fecha reciente.

CHARLA DICTARA EN LA 7.a COMUNA LUIS MOLL B.

Hoy, a las 20 horas, el señor Luis Moll Briones, jefe de alfabetización popular del Ministerio de Educación, dictará una charla sobre materias de su especialidad y en relación con el proyecto de alfabetización que pende de la consideración del Congreso. A más de los miembros de la asamblea, han sido especialmente invitados los alumnos de la Universidad Pedro Aguirre Cerda.

Señora Carmen Lazo, ex regidora, que también renunció ayer al Partido Socialista Popular.

Acuerdos del sector que acompañó a don M. Mora

Los parlamentarios radicales que acompañaron al señor Marcial Mora Miranda en la lucha interna de esa colectividad política, se reunieron con el ex precandidato en una comida que se efectuó en el Club Viña del Mar.

Sabemos que fué discutido el momento político, y de modo particular, se consideraron las proyecciones de los acuerdos adoptados por la comisión de los cinco partidos que estudia el problema presidencial.

L. BOSSAY

Hubo acuerdo para pedir a la directiva del partido que en la quina presidencial que, conforme a las resoluciones de esa comisión deberá presentar el radicalismo se incluyan los siguientes nombres: Pedro Enrique Alfonso, Marcial Mora Miranda, Luis Alberto Cuevas, Juvenal Hernández y Alfredo Duhalde.

De la misma manera se pedirá al CEN que rechace la representación asignada al radicalismo en la Convención Presidencial, por estimar que el 39 por ciento no expresa la verdadera fuerza política y electoral del partido.

Se convino también en solicitar que a las fuerzas gremiales y a las entidades políticas afines que se ha resuelto invitar a esa Convención, se les concedan los mismos derechos acordados para los otros partidos concurrentes.

DEL PACTO ELECTORAL HABLARA HOY D. ARENAS

Al verdadero alcance de las gestiones de los partidos de Gobierno que se orientan hacia la concertación de un pacto político y electoral, se referirá en una amplia exposición, que hará esta noche en la Asamblea Radical de la quinta comuna, el diputado y secretario general del radicalismo, don Desiderio Arenas.

PARTIDO RADICAL

CENTRO DE PROFESORES RADICALES.— Cita para mañana a las 18.30 horas en Catedral 1361. Elección de presidente del Centro de Profesores Radicales de Santiago.

Todos los miembros de este organismo han sido citados por la directiva. Al término de la cuenta política del señor Arenas se abrirá debate en torno a los puntos por él planteados.

Terminaron las bases de la Convención Presidencial; hoy será fijada la fecha

Se espera ahora la ratificación de los partidos pactantes

Dió término virtual el estudio de las bases de la Convención Presidencial de los partidos de Gobierno y en la que también participará el Partido Socialista de Chile, la comisión en que intervienen, a más de esta última colectividad, radicales, conservadores, falangistas y democráticos. En la reunión de ayer se resolvieron todos los problemas pendientes, conviniéndose en que la redacción final del artículo que dice relación con la elección del candidato a la presidencia, se determine hoy, después que los personeros radicales especifiquen por escrito todas las sugestiones que, sobre el particular llevaron a la comisión.

J. Schaulsohn

Se dejó en claro que ninguna colectividad pactante había solicitado el voto de partido, desmintiéndose así algunas versiones que circularon con insistencia en las esferas políticas.

En la reunión de esta tarde, se dará la forma definitiva al proyecto de bases, pasando en limpio los distintos acuerdos adoptados hasta el momento. Del mismo modo, hoy se fijará la fecha en que deberá realizarse la convención presidencial.

Como se sabe, todas las resoluciones de esta comisión, necesitan, por acuerdo de todos los concurrentes, de la ratificación de las directivas de los cinco partidos para que tengan plena validez.

Martones reconoce que existe una secretaría de Ibáñez en B. Aires

A. TAPIA

El diputado señor Humberto Martones Quezada reconoció la existencia de una secretaría de la candidatura del ex General Ibáñez en Buenos Aires e igualmente admitió la existencia de erogaciones en favor de la misma, durante una breve conversación sostenida con los periodistas que aguardaban una réplica oficial de los diputados ibañistas a las declaraciones de don Astolfo Tapia, que marcan el comienzo de una nueva división del Partido Socialista Popular.

—¡Sí, efectivamente, es así! He admitido la existencia de esa secretaría y de la realización de erogaciones de dinero, pero no sabemos qué se ha hecho la plata. Ninguna de esas cosas tiene puntos de contacto con nosotros. Hemos tratado de que esa secretaría sea cerrada, pero no lo hemos conseguido.

Si bien es cierto que para esta pregunta el señor Martones halló una respuesta, no estuvo tan afortunado cuando se quiso saber qué explicación tenía la inusitada propaganda que se hacía a la candidatura del señor Ibáñez en la prensa argentina.

Repudió a Ibáñez el...

(De la primera página)

pulsar de esta colectividad al diputado y Presidente de la Cámara, don Astolfo Tapia, por las declaraciones que hizo a su regreso de Buenos Aires, sobre el verdadero carácter de la candidatura del señor Ibáñez.

"Desconocemos al actual Comité Central toda autoridad moral para expulsar del Partido a un militante como Astolfo Tapia, por su valiente actitud en defensa de los verdaderos principios del socialismo", expresan en un manifiesto dirigido a las bases socialistas del PSP y a la opinión pública del país, por el señor Allende y los 52 miembros del Partido que renunciaron a seguir formando parte de él, por la obstinación ibañista del mismo.

"Llamamos a adherir a esta resolución —agrega el manifiesto— a todos los militantes que, dentro del Partido, por un falso concepto de la disciplina, se mantienen aún afectos a esa candidatura antidemocrática, antiobrera y, por eso, antisocialista".

"El Comité Central del Partido Socialista Popular, sin consultar a las bases, resolvió hace algún tiempo proclamar la candidatura presidencial de don Carlos Ibáñez, y la ha mantenido empecinadamente, no obstante que esa candidatura significa una negación de los principios esenciales del socialismo", rubrica la exposición.

"Los socialistas no podemos olvidar que el señor Ibáñez instauró un régimen de tiranía; que atropelló al Poder Legislativo y al Poder Judicial; comprometió el crédito del país; conculcó las libertades públicas, estableciendo la delación organizada; apresando, flagelando y condenando sin forma de juicio a los dirigentes políticos y gremiales y a estudiantes."

"Esa misma conducta le permitió más tarde, en otra campaña presidencial, aparecer como representante de la oligarquía de este país, a la que dijo combatir durante su Gobierno, en oposición al Partido Socialista y a todas las fuerzas populares. Es esa misma actitud aventurera la que ahora le permite afirmar, sin ninguna responsabilidad, que es el abanderado del socialismo y de las fuerzas de izquierda."

ADHESION DE LOS FERROVIARIOS

Los señores Avelino Aguilera, Luis León, Roberto Campos y Luis Latapiat, que firman una declaración a nombre de los ferroviarios socialistas, hacen suyas las expresiones vertidas por el diputado señor Tapia, expresando gráficamente que "las bases se preparan para barrer las camarillas que dominan al Partido y colocar al PSP en la acción que el pueblo reclama: unidad del socialismo".

SE EXTIENDE LA DIVISION

La actitud de los señores Tapia y Allende, seguida ya por numerosos miembros del Partido Socialista Popular, está prendiendo en el seno de las bases. Ya la Seccional Recabarren anunció que se marginaba de esta entidad. Ha sido citada para hoy, en Madrid 1002, para escuchar la cuenta de los delegados que concurrieron al Cuarto Congreso Regional de Santiago, señores Barría y Herrera. Se anuncia que hoy esta seccional ratificará su decisión de hacer causa común con los dirigentes que abandonan el Partido.

ACTITUD DE LOS PARLAMENTARIOS

Entre los parlamentarios socialistas, la actitud del Comité Central, que resolvió el apoyo al señor Ibáñez, fué objeto, desde su gestación, de aceradas críticas. La rebelión de este grupo se tradujo en una significativa pasividad frente a los trabajos que en favor de Ibáñez pretendió organizar el Comité Central del PSP.

Se aprestan estos parlamentarios a combatir la resolución de la directiva en el Pleno Nacional que se efectuará dentro de quince días en Valparaíso. La expulsión el señor Tapia ha precipitado las cosas, y se anticipa que hoy seguirán los pasos del señor Allende.

UNA DECLARACION DEL PSP

En una declaración entregada enoche por el PSP, afirma que no existe división dentro de esta colectividad, agregando que la totalidad de los militantes ha solidarizado con la directiva que expulsó al señor Tapia.

Los miembros del PSP. fundamentan las 53 renuncias

"Deseamos mantener, intransigentemente, la adhesión de toda una vida a los postulados sociales, políticos y económicos del socialismo, y por ello nos vemos obligados a renunciar públicamente al Partido Socialista Popular y a repudiar, por consiguiente, la candidatura del señor Ibáñez", expresan en su vibrante manifiesto a las bases socialistas y a la opinión pública del país, el senador y Vicepresidente del Senado, doctor Salvador Allende y los 52 destacados miembros del PSP que resolvieron ayer abandonar esta colectividad política.

El texto de esta exposición es el siguiente:

"El Comité Central del Partido Socialista Popular, sin consultar a las bases, resolvió, hace algún tiempo, proclamar la candidatura presidencial de don Carlos Ibáñez, y la ha mantenido empecinadamente, no obstante que esa candidatura significa una negación de los principios esenciales del socialismo.

Habíamos creído, hasta ahora, que esa actitud era el producto de una momentánea ofuscación política de algunos integrantes de la actual directiva del Partido, por cuya razón no habíamos exteriorizado nuestro absoluto desacuerdo con esa posición. Pero, como cada día que pasa, esos dirigentes adquieren nuevos compromisos que ponen en grave peligro el futuro del movimiento popular, no queremos que se nos considere cómplices de una actitud que para nosotros es repudiable, porque atenta contra la vida misma del Partido, contra sus principios y la defensa de la clase trabajadora y del régimen de libertades democráticas a que aspiramos.

Los socialistas no podemos olvidar que el señor Ibáñez instauró un régimen de tiranía, que atropelló al Poder Legislativo y al Poder Judicial; comprometió el crédito del país; conculcó las libertades públicas, estableciendo la delación organizada, apresando, flagelando y condenando sin forma de juicio a dirigentes políticos y gremiales y a estudiantes. Recordamos el sacrificio de Casimiro Barrios, de Castor Vilarín, de Jaime Pinto Riesco, de Alberto Zañartu y de tantos otros. Amordazó a la prensa, incautándose por la fuerza de las imprentas obreras; destruyó el movimiento sindical, disolviendo la F.O.CH., la I.W.W., la Asociación General de Profesores y la Federación de Estudiantes de Chile. Destruyó los partidos políticos y organizó, en su reemplazo, grupos de incondicionales, muchos de los cuales aparecen ahora como mentores de su actual candidatura.

El señor Ibáñez gobernó, así, sin principios políticos ni sociales.

Esa misma conducta le permitió más tarde, en otra campaña presidencial, aparecer como representante de la oligarquía de este país, a la que dijo combatir durante su gobierno, en oposición al Partido Socialista y a todas las fuerzas populares. Es esa misma actitud aventurera la que ahora le permite afirmar, sin ninguna responsabilidad, que es el abanderado del socialismo y de las fuerzas de izquierda.

Un verdadero Partido Socialista, que debe buscar siempre la confianza de la clase trabajadora, sobre la base de la mantención inalterable de su doctrina, no puede proclamar, ni menos sostener, la candidatura de un hombre sin principios y de un pasado tan inconsecuente.

Además, nadie ignora que el señor Ibáñez manifiesta su abierta simpatía por regímenes extranjeros que han destruído la convivencia social; que han anulado los más fundamentales derechos ciudadanos y que constituyen un peligro para un Chile democrático.

Desconocemos al actual Comité Central toda autoridad moral para expulsar del Partido a un militante como Astolfo Tapia, por su valiente actitud en defensa de los verdaderos principios del socialismo.

Llamamos a adherir a esta resolución a todos los militantes que, dentro del Partido, por un falso concepto de la disciplina, se mantienen aún afectos a esa candidatura antidemocrática, antiobrera y, por eso, antisocialista. Llamamos, también, a aquellos millares de camaradas que, desde hace tiempo, permanecen alejados del Partido por no inspirarles confianza la política vacilante y oportunista de quienes dirigen nuestra organización partidaria.

Declaramos, finalmente, que seguiremos luchando en forma inquebrantable por el socialismo, por su programa y sus principios, y por el reagrupamiento de fuerzas capaces de llevarlos a la práctica, como primer paso hacia la unidad de todos los trabajadores manuales e intelectuales del país".

Hoy designan Comisión Mixta del Presupuesto

El comité parlamentario radical de la Cámara de Diputados designó a los señores Exequiel González Madariaga, presidente del mismo; Jacobo Schaulsohn y Oscar Bustos para que integren la comisión mixta de senadores y diputados, que estudiará el proyecto de presupuesto de la nación para 1952, que envió el Ejecutivo al Congreso al finalizar el período legislativo ordinario.

Es probable que hoy esté en poder de la secretaría de la Cámara la nómina de los representantes de todos los comités, a fin de que pueda oficiarse al Senado de estas designaciones, en el curso de la semana. El Senado, en su última reunión, nombró a sus representantes en la mencionada comisión.

EL SENADOR MARTINEZ PRESIDE LA COMISION POLITICA DEMOCRATICA

Ayer, a mediodía, se reunió la Comisión Política del Partido Democrático, con el propósito de oír una cuenta de los delegados, diputado Ruperto Puga F. y Armando Gutiérrez S. M., acreditados ante la Comisión de los partidos que estudian las bases de una convención para elegir el candidato a la Presidencia de la República, de las fuerzas de actual combinación de Gobierno, del Partido Socialista de Chile y otras entidades afines.

Se constituyó esta Comisión en la siguiente forma: Presidente, senador don Julio Martínez Montt; vicepresidente, diputado don Pedro Cárdenas Núñez; secretario general, don Benjamín Aguayo Peñaloza, y vocales, los señores Nemesio Concha, de Ñuble; Oscar Cuadra, de Talcahuano; Guillermo Quiroga Riffo, de Concepción; Roberto Gutiérrez P., de la zona sur; Alvaro Martínez, de la zona norte; Julio Fuenzalida Hurtado y Manuel Rioseco Espinoza.

Esta Comisión se reunirá el miércoles de la próxima semana a las 11.30 de la mañana, a fin de continuar estudiando las bases de la Convención Presidencial.

ACTIVAN LOS TRABAJOS DE DON SERGIO CEPPI

El candidato único del sector doctrinario del Partido Radical al cargo de consejero nacional, señor Sergio Ceppi, Alcalde de La Cisterna, ha sido aclamado en las diferentes asambleas que ha visitado con dirigentes de su campaña.

Patrocinan su candidatura a consejero los señores Juvenal Hernández y Marcial Mora Miranda y el comité que preside los trabajos del señor Ceppi en el Primer Distrito de Santiago, está integrado entre otros, por las siguientes personas, Nibaldo Solís, Bernardino Ayala, Lorenzo Moríz, Patricio Muñoz, Juan Aguilera, Víctor Ríos Leguí, Servando Rodríguez, Raúl Díez, Julio de la Cruz, Jorge Bravo, Ernesto Vargas, Oscar Cárdenes, Galvarino Moreno, Balcelio Riquelme, Jorge Salazar, Manuel Martínez, Pantaleón Espinoza, Raúl Gardaix, Francisco Guadámez, Carlos Martínez, Guillermo Guerra y otros.

El comité femenino está integrado por las señoras Ana Ugalde, María Rodríguez de Fuenzada (Alcalde de Providencia), María Gudolla Muñoz, Cora Cid de Castro, Luz Zegers de Moreno y otras.

DESTINACION DE FONDOS PARA OBRAS, AGRADECEN

El diputado señor Amílcar Chiorrini, acompañará hoy a la comisión de vecinos de Nirivilo que preside el Alcalde de esa comuna, don Enrique Meza, a la entrevista que ésta sostendrá con el Ministro de Vías y Obras, don Ernesto Merino.

A. CHIORRINI

Estos vecinos viajaron a Santiago con el propósito de agradecer al Ministro la destinación de un millón de pesos para el arreglo del camino de San Javier de Nirivilo, por Sepultura.

Del mismo modo, esta comisión expresó su reconocimiento al diputado, señor Chiorrini, constantemente preocupado de los problemas de la región. Sus esfuerzos y los del senador señor Correa permitieron la obtención de esos recursos para obras camineras.

CAJA DE SEGURO OBLIGATORIO

Llámase a concurso interno y externo para proveer los siguientes cargos; con 2 horas, renta base $ 2.600.—

ZONAL MEDICA COPIAPO
Dentista C. — Zonal Copiapó

ZONAL MEDICA LA SERENA
Dentista C. — Zonal La Serena

ZONAL MEDICA CONCEPCION
Dentista — Nacimiento

ZONAL MEDICA VALDIVIA
Dentista — Los Lagos

Este concurso se cerrará el 31 de octubre de 1951, y los antecedentes deberán enviarse a la Zonal Médica correspondiente.

Para mayores antecedentes dirigirse a Morandé 107 Sección Dental.

PAGO ANTICIPO LEY 9,989 EN LA CAJA DE RETIRO Y MONTEPIO DE LAS FUERZAS DE DEFENSA NACIONAL

Se avisa a los pensionados que desde mañana sábado 6, después de las 10.30 horas, se pagará el anticipo otorgado por Ley 9,989. Se hace presente que el personal de la Caja trabajará extraordinariamente en la tarde de dicho día con este objeto.

AVISO

S. I. A. M. Di Tella S. A., comunica a su clientela y público en general, que para atenderles mejor, desde el próximo lunes 8 de octubre trasladará su Departamento Industrial a Matías Cousiño 54, y su Gerencia y Administración General, a Matías Cousiño 64 (entrepiso) con los mismos teléfonos: 63986 y 83108, 83109, e idéntica casilla postal número 13.360.

Seguirán atendiendo al público, como hasta ahora, en sus mismos locales, nuestro Departamento Comercial de Ahumada 65, teléfonos 87241 y 89663; Departamento Frenos y Repuestos en Av. Bdo. O'Higgins 2300|2314, teléfonos 83101 y 94943 y Maestranza y Departamento Técnico, en Avenida Vicuña Mackenna 3300, teléfonos 53705, 53041 y 53042.

RELOJES

CREDITOS SIN PIE

CASA ONIX

MAC-IVER 142

SABADO ABIERTO TODO EL DIA

REMATE JUDICIAL

El 9 de octubre próximo, a las 15 horas, ante el Quinto Juzgado Civil de Santiago, se rematará la casa de la calle

San Simón 0122, Cisterna.

MINIMUM: $ 450.000.—
BOLETA: $ 45.000.—

Bases y antecedentes, Secretaría del Juzgado, autos ejecutivos, Emerán Nicolás con Vélez Jorge.

EL SECRETARIO.

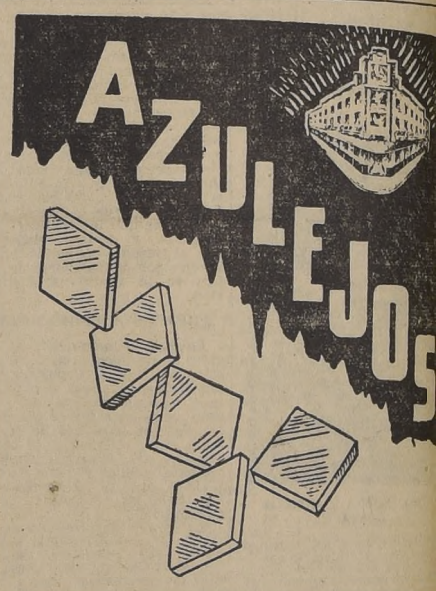

Azulejos blancos y de color, 15 x 15, d primera selección. Terminaciones y molduras.

ENTREGA INMEDIATA

Artefactos sanitarios Penco, surtido completo.

Pídanos presupuestos sin compromiso

A CASA QUE VENDE MAS Y MAS BARATO EN CHILE

CASA GARCIA

ALAMEDA esq. AVENIDA ESPAÑA. Reembolsos: Casilla 3224.

A LOS LECTORES DE "RISAS"

La dirección de la revista humorística chilena "Risas", avisa al público y señores agentes de provincia, que en vista del éxito obtenido por la revista, ha tomado su distribución total la Empresa Nacional Ercilla. Con tal motivo se ha cambiado su día de aparición para los martes, saliendo el próximo número el martes 16 de octubre, completamente mejorado y con abundante y divertido material a cargo de los mejores escritores y dibujantes chilenos.

Ayude a la sociedad amenazada por la delincuencia, y al penado, para que se recupere por el buen camino.

Su decisión en este sentido beneficiará una obra que se realiza en bien de la tranquilidad y del progreso de todos.

Conozca los estudios, los problemas y los hechos de apasionante interés a que dan origen los delincuentes.

Perfeccione sus conocimientos adquiridos sobre la materia e impóngase de sus últimas novedades.

Compre hoy el nuevo número de la

REVISTA CHILENA DE CIENCIA PENITENCIARIA Y DE DERECHO PENAL

En venta en las principales librerías.

Elegante y cuidadosa presentación de 140 páginas

Valor de cada ejemplar, $ 40.—

DIRECCION GENERAL DE PRISIONES. — VILLAVICENCIO 346, SANTIAGO

EL CONSORCIO NACIONAL DE PRODUCTORES DE AVES S. A.

AVISA

a sus accionistas, socios y proveedores, que desde el lunes 8 del presente mes de octubre, nuestra Gerencia, Oficinas y dependencias, se trasladarán al local de calle

LOURDES 1555 — FONOS 90676 - 90125 - 94045

Aspectos de la reunión efectuada en Waldorf por las relaciones de la señorita Asunción Gutiérrez y del señor Laureano Cortina, con motivo de su próximo matrimonio.

EN LA HOSTERIA PROVIDENCIA.—El Sexto Año A de la Escuela Normal Superior "José Abelardo Núñez" ofreció una manifestación a su profesor-jefe, don Manuel Sepúlveda Godoy

A BORDO DEL VAPOR "SANTA MARGARITA".— En el vapor "Santa Margarita", que partió de Valparaíso el 3 del presente, se dirigieron al extranjero las siguientes personas:

A El Callao: Señor Wesley Knerpp y señora; señor Fernando Taborski y señora.

A Nueva York: Señor Bernardino Toro y señora. El señor Toro es gerente de la Sociedad Abastecedora de Oleaginosas S. A., en Santiago; señor Stanley Zolniers y familia. El señor Zolniers es un miembro de la Eastman Kodak Co., en los Estados Unidos; señor Schuyler Meyer y familia. El señor Meyer es un director de la Brazaco S. A., subsidiaria de la U. S. Steel Export Co., en Río de Janeiro, Brasil; comandante Albert Coffin, señora e hijos. El comandante Coffin es el jefe de la Misión Naval estadounidense en Chile.

UN DIA EN EL COLEGIO

El próximo domingo 7 celebran los ex alumnos del Seminario Conciliar de Santiago el día de ese antiguo y prestigioso plantel educacional. Con este motivo, el Directorio del Centro invita a los ex alumnos a adherir al almuerzo que tradicionalmente se llevará a efecto en los comedores del establecimiento.

Se ha confeccionado, además, un ameno y nutrido programa, que terminará con una velada en el Salón de Actos, a fin de tributar un homenaje a Monseñor Aníbal Carvajal, con motivo de sus bodas de oro sacerdotales. Las adhesiones se reciben en las Notarías de don Luis Azócar y de don Jaime García y en el Seminario Conciliar.

TE EN HONOR DE LAS DIRECTORAS DE LA PROTECTORA DE LA INFANCIA.— Al té ofrecido por la presidenta de la Protectora de la Infancia, señora Emiliana Concha de Ossa, a las directoras de la institución y a las señoras y señoritas que cooperaran al éxito de la colecta a favor de la construcción de un nuevo pabellón, asistieron las siguientes personas:

Elena Concha de Puga, Luz Ureta de Muzard, Elisa Freire de Barros, Carmen H. de Errázuriz, Nené del S. Aldunate, Carmen Edwards O., Oriana Edwards O., Oriana Izquierdo de Valenzuela, Mercedes Vial de Ramírez, Blanca Echeverría N., Nina Vial de Ureta, Mabel Raymond de Correa, Laura Pérez de Figueroa, Celia Claro de Willshaw, Elena Peña de Lira, señora de Alcaíno, señora de Guerrero, Irma Sotomayor, Nora Chadwick de Suárez, Carmela Phillips, Luisa H. de Del Río, Isabel Izquierdo, Teresa Valdés de Coo, Mónica Vial A., Ester A. de Vial, Teresa Méndez de Wedele, Olga Varas de Ureta, Elvira Valdés de Matte, Berta Valdés de Lyon, Josefina y Pelagia Aldunate, Julia Durán, Adriana Lyon de Valdés, Rebeca Izquierdo de Alcalde, Primitiva Prieto de Huidobro, Ester Infante H., Elena O. de Blasco Ibáñez, Amparito Martínez, M. Luisa A. de Subercaseaux, Fanny Ovalle de Aldunate, Chita Barros de Alcaíno, Elena L. de Astaburuaga, Lucía Prieto C., Gabriela Echenique de L., Luz Vicuña de Ossandón, Rebeca Tagle, Raquel Matte de Arizti, Elena L. de Droguett, Jeanine Mac Kay, Elena Matte de Aldunate, Malú A. de Antúnez, Olga Matte de Gana, Gabriela Balmaceda de Rojas, Yola Prat de Amunátegui, Zita Zañartu de Santa María, Mary Budge de Valdés, Luz Valdés de G. de la Huerta, Ximena E. de Urrejola, Carmen Eyzaguirre, Marina Granja de Larraín, Rebeca Fernández de Izquierdo, Anita Matte de G. de la Huerta, Virginia Cox de Huneeus, M. Luisa Bulnes de Correa, Teresa A. de Méndez, Elena Fabres de Barreda, Victoria H. de Urzúa, Matilde S. de Rivas, Pilar Subercaseaux, Anita V. de Méndez, Lala W. de Arizti, Anita Bulnes de Ossa, Luisa W. de Velasco, Teche Heremans, Olivia Grez de Errázuriz, Adriana Cruz de Valdés, Uca Valdés de Alessandri, Perla Bunster de Gandarillas, Blanca Figueroa de Riesco, Miní Menéndez, Berta Villegas de Barros, niñitas Landa, Ana María F. de Sanfuentes, Teresa Dooner de Tanner, Cloti León de Larraín, M. Angélica H. de Lavín, Raquel Parot de Lavín, Malluca Besa de Lavín, Jesús C. de Riesco, Carmen Concha de Landa, Juana Concha de Fierro, Sara Ph. de Figueroa, Eliana M. de Riesco, Marta A. de Moller, Raquel Barros V., María S. de Lyon, Angélica E. de Walker, Elvira Matte de Grez, M. Elvira E. de Vicuña, Mary S. de Bustamante, Pichona L. de Gana, Chita L. de Ureta, Olga Larraín O., Elena V. de Claro, Paulina E. de Valdivieso, Paulina H. de Barros, Luz Ureta de Concha, Amelia T. de Errázuriz, María Freire de Pérez, Josefina Ramírez de Vial, Iris Iñíguez de López, Elita Edwards de López, Marta Johnson e hija, María W. de Freire, Teresa P. de Tagle, Olga Ossa de Ruiz, Cristina B. de Prat, Mito Piwonka, Elvira N. de Piwonka, Cuca Castillo de Quesney, María S. de Eguiguren, Marcela Durán, Olga Grez de Riesco, Clemencia S. de Correa, Leonor y Natalia G. de la Huerta, Carmen L. de Edwards, Angélica Landa de Zegers, Paloma Landa de Tagle, Carmen S. de Prieto, Elena Peñafiel de Lira, Carmen V. de Edwards, Gaby Calvo de Gazitúa, Berta Z. de Montané, María Benítez de Lira, Lía A. de Balmaceda, Cristina Mackenna de Ureta, Victoria M. de Cussen, Patricia F. de Covarrubias y Elena A. de Castillo.

BAILE DE GALA.— El jueves próximo, a las 23 horas, tendrá lugar en los salones del Círculo Español, el baile de gala que ofrece la institución en homenaje al Día de la Raza.

MATRIMONIOS CONCERTADOS. — Ha quedado concertado el matrimonio de la señorita María Bolzard Arratia con el señor Antonio Irarrázaval Montes. Hizo la visita de estilo la señora Teresa Montes Irarrázaval.

—El domingo quedará concertado el matrimonio de la señorita María Emilia Laurel Labbé con el señor Mario Rodríguez Torrealba. Harán la visita de estilo el señor Jorge Rodríguez León y la señora Filomena Torrealba viuda de Rodríguez.

ALMUERZO. — El almuerzo mensual de los contertulios del Salón Colorado del Club de la Unión, se llevará a efecto el sábado 20 del presente, a las 13 horas.

Las adhesiones se reciben en la caja del club.

CONFERENCIAS, EXPOSICIONES.-

CONFERENCIAS

LUDWIG ZELLER.— Diserta hoy, en la Universidad de Chile, sobre "Romanticismo alemán", a las 19 horas.

ROMULO BARRIENTOS.— Dicta hoy una charla en la Universidad, en el Salón de Honor, sobre "Aspecto geopolítico del norte de Chile", a las 19 horas.

RAFAEL MARTINEZ RAMIREZ.— Diserta hoy en el salón de reuniones de la Defensa Civil, Dieciocho 473, sobre "La organización de la defensa civil de Chile, a la luz de los principios orgánicos generales, y su empleo en la defensa nacional".

DR. GEORGE NICOLAI.— Diserta hoy en la Escuela de Farmacia (Vicuña Mackenna 20), sobre "El existencialismo y sus orígenes", a las 19.15 horas.

SOCIEDAD ODONTOLOGICA.— Sesiona hoy, a las 19 horas, en la Escuela Dental. Tema: "Alergia y focos dentales".

EXPOSICIONES

ISI CORI.— Mantiene abierta su exposición en la sala del Pacífico.

EN LA EMBAJADA DE MEXICO.— A la comida ofrecida ayer, por el Excmo. Embajador de México, y la señora de Armendáriz del Castillo, en su residencia de Apoquindo 848, asistieron las siguientes personas:

Excmo. señor Embajador de Estados Unidos, y señora de Bowers; Excmo. señor Embajador del Uruguay, y señora de De Pena; Excmo. señor Embajador del Perú, y señora de Miró Quesada; Excmo. Embajador de Gran Bretaña, Sir Cecil Bertrand Jerram; señora Yolanda Larraín de Montt, esposa del Embajador de Chile en México; Excmo. señor Embajador de Panamá, y señora de Yeaza; Excmo. señor Embajador de Canadá, y señora de Mayrand; señor Ministro del Portugal, y señora de Carreiro de Freitas; señor Consejero Económico de la Embajada de Estados Unidos, y señora de Smith; señor Consejero de la Embajada de Italia, y señora de Moscato; señor Ayudante del Ceremonial y Protocolo, y señora de Fontecilla.

EN HONOR DE DON RAUL IRARRAZAVAL Y SEÑORA.— El lunes próximo se llevará a efecto en el Club de la Unión, la comida que sus relaciones sociales ofrecen en honor del nuevo Embajador de Chile ante el Vaticano, don Raúl Irarrázaval Lecaros, y señora Elena Covarrubias de Irarrázaval.

Las adhesiones se reciben en la caja del club.

TE-CANASTA EN EL ORIENTE. — Bastante entusiasmo se ha notado en todos los círculos sociales por asistir al té-canasta que organiza un grupo de distinguidas damas de esta capital y de La Cisterna, con el objeto de reunir fondos que vendrán a ayudar al Centro Materno Infantil N.o 24, de la comuna de La Cisterna.

Esta reunión social se efectuará hoy a las 16 horas, en los salones del Oriente, donde pueden solicitarse las tarjetas respectivas.

Esta reunión, a la que asistirá un numeroso grupo de distinguidas damas, promete tener un gran éxito.

EL REV. PADRE SILVIO SCHRIJVER HABLARA A LAS ESPOSAS Y MADRES JOVENES.—El próximo lunes 8, martes 9 y miércoles 10, en el templo de las Agustinas, Moneda 1020, de 15 a 17 horas, se efectuarán las conferencias para esposas y madres jóvenes. Se les invita a todas por este intermedio.

DIPLOMATICAS. — Circula la siguiente invitación:

"El Embajador de España y la señora de Doussinague, tienen el honor de invitar a usted a la recepción que tendrá lugar en la Embajada de España, con ocasión de la Fiesta de la Raza, el 12 del presente, de 19 a 21 horas.

EN EL CALEUCHE. — El Bogatún en conmemoración del Combate de Angamos, se llevará a efecto en el Centro de ex Cadetes y Oficiales de la Armada, "El Caleuche", mañana, a las 13 horas.

Las adhesiones para ocupar bancadas se reciben en la detalla, hasta el meridiano de hoy.

EN EL NURIA.—Manifestación ofrecida por la Gerencia de Siam Di Tella S. A. con asistencia del personal superior, al señor Hernán Cruz Lavín con motivo de su retiro de la firma, para dedicarse a otras actividades

MISAS.— A las 10.30 horas de hoy se oficiará una misa por el eterno descanso del alma de don Rutilio Véliz Díaz, en la Iglesia de los Sacramentinos, con motivo del primer aniversario de su fallecimiento.

—Con motivo de cumplir dos meses del fallecimiento del señor Francisco Jorquera B., se le oficiará una misa por el eterno descanso de su alma, en la Gratitud Nacional, a las 9 horas de hoy.

BAUTIZOS.— Ha sido bautizado Hernán, hijo del señor Hernán Pérez Charme y de la señora Sylvia Ortúzar Barros de Pérez.

Fueron sus padrinos el señor Gastón Dubounais Charme y la señora Raquel Barros de Ortúzar.

MATRIMONIO PORTALES CALVO - EGUIGUREN ROZAS.— El próximo domingo, a las 16.30 horas, en la Parroquia Nuestra Señora de Los Ángeles (El Golf), será bendecido el matrimonio de la señorita Marta Eguiguren Rozas con el señor José Manuel Portales Calvo. Pondrá las bendiciones el presbítero señor Rafael Marotto, y la parte musical estará a cargo del organista de la Parroquia de El Golf, maestro Ulises Salvo B., quien ejecutará durante la ceremonia un selecto programa de obras de J. S. Bach, Haendel y César Frank.

Club de Viña del Mar.-

Con ocasión de la celebración del X Congreso Eucarístico Nacional, que se efectuará próximamente en Valparaíso, distinguidas personalidades de ese puerto y de Viña del Mar, han invitado a adherirse a un almuerzo que en honor del Eminentísimo Cardenal Legado, Doctor José María Caro, del Eminentísimo Cardenal Primado del Perú, Doctor Juan Gualberto Guevara y de los Excelentísimos Nuncios, Arzobispos y Obispos que asistan al Congreso, se efectuará en la Pérgola del Club de Viña del Mar, el domingo 14 del presente, a las 13 horas.

Los señores socios del Club de la Unión que deseen asistir, podrán retirar sus tarjetas en la Caja de esa institución, hasta el jueves 11 del presente, a las 12 horas.

TRIPLEX
MADERAS TERCIADAS
Enchapaduras
AMERICO GORDON
NATANIEL 136

CORONAS
PARA REINAS
GRAN SURTIDO EN FANTASIA
CASA IMPORTADORA
Se despachan reembolsos
Ventas por mayor y menor
ROSAS 1148

LIQUIDACION Total DE CARTERAS MODERNAS!

Miguelina
REEMBOLSOS A PROVINCIAS
HUERFANOS 615
FONO 34852

En el Nuria
BAR
Para saborear los mas deliciosos cócteles, invite a sus amigos al BAR NURIA, simpático, cordial y acogedor como ninguno.
HORA DEL TE
En un ambiente agradable y con todas las exquisiteces de "Five o'clock tea", amenizado por la Orquesta de WOODY WOLF
RESTAURANT
Un gran día se inicia con un buen almuerzo NURIA le brinda este agrado
La prestigiosa cocina y sus elegantes salones hacen del NURIA, el lugar preferido para manifestaciones y reuniones de nuestro Gran Mundo, en las "INOLVIDABLES NOCHES DEL NURIA"
Nuria
AGUSTINAS esq. Mc. IVER

ALGARROBO
La Mejor Playa, Balneario de Moda
HOTEL DEL PACIFICO
EL MEJOR HOTEL —:;— ABIERTO TODO EL AÑO
INFORMES Y RESERVAS:
UNION AMERICANA 176 — FONO 93647
HORAS DE ATENCION: 3 a 6 —:;— Dirección telegráfica:
PACIFICO — ALGARROBO
TELEFONO ALGARROBO 1
HAGA SUS RESERVAS CON TIEMPO PARA EL 12 DE OCTUBRE

y ahora... la nueva línea deportiva 1951!

SOMBREROS "BROOKS" Imperial Extra-light ("Paddock") en SEIS tonalidades de moda, con cinta en contraste o al tono . . . $ 980.-

VESTONES, diseños nuevos, corte americano, forro tornasol . . . . . $ 2.450.-

PANTALONES gabardina importada, modelos americanos, tonos modernos $ 2.150.-

PANTALONES, casimir peinado, modelo y corte igual anteriores . . . . . $ 1.750.-

Créfor
PORTAL FERNANDEZ CONCHA 946
REEMBOLSOS CASILLA 3684

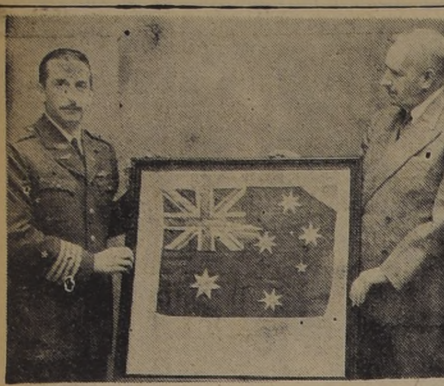

BANDERIN GUIA DEL CAPITAN TAYLOR.— El Embajador de Gran Bretaña ante la Moneda, Excmo. señor Cecil Bertrand Jerram hace entrega al comandante del Grupo de Aviación N.o 2 de Quinterc, señor Ernesto Romero, del banderín guía usado por el capitán G. P. Taylor, en su avión "Frigate Bird II", en su raid Sydney-Isla de Pascua-Quintero, y regresó por la misma ruta. El banderín lleva la firma del capitán Taylor y demás miembros de la tripulación de esa aeronave.— (Fotografía enviada por nuestro corresponsal señor Juan Tagle B.)

MURIO AL CAER DE CAMION QUE GUIABA AGRICULTOR SUREÑO

PUERTO MONTT, 4. — Mientras se dirigía a su residencia en "Los Riscos", en la tarde de ayer, el conocido agricultor, señor Juan Strauch Opitz, casado, de 36 años de edad, se abrió la puerta del camión que el mismo manejaba, cayendo pesadamente al camino, frente al lugar denominado "La Fábrica", recibiendo una profunda herida en la región frontal, que le produjo una muerte instantánea.

Sus acompañante tomaron rápidamente el volante, evitando en esta forma una mayor desgracia por volcamiento del vehículo. — (CARRASCO, corresponsal).

PIDEN INSTALACION DE FABRICA DE PAPEL EN USINA DE HUACHIPATO

CONCEPCION, 4. — La instalación en Huachipato de la futura Fábrica de Papel, acordó solicitar al Comité Coordinador de la Corporación de Fomento de la Producción, especie de organismo asesor de la CORFO que funciona en esta ciudad, y que integran representantes de las diversas actividades productoras de la zona.

El Comité acordó a este respecto, enviar una comunicación al Vicepresidente de la CORFO, don Julio Ruiz, dándole a conocer los deseos de los organismos locales de que se autorice la instalación de una fábrica de papel que, un consorcio de capitalistas norteamericanos proyecta llevar a cabo en las inmediaciones de Huachipato. En esta obra se proyectan invertir cuatro millones y medio de dólares.

PROYECTAN MODIFICAR UBICACION DEL NUEVO HOSPITAL DE LINARES

LINARES, 4.— En su reciente visita a esta ciudad, el Ministro de Salubridad y Asistencia Social, doctor Jorge Mardones Restat, manifestó que debería buscarse una nueva ubicación al futuro hospital.

Esta declaración ha causado un gran malestar en todos los sectores, porque significa dilatar por más tiempo el viejo problema hospitalario, ya que la Dirección General de Beneficencia tiene en su poder los estudios para la expropiación de una manzana contigua al antiguo hospital, y los planos para iniciar las obras a comienzos del próximo año.

De ponerse en práctica la idea del doctor Mardones, el problema se retrotaería a su primitivo origen y se alargaría por tiempo indefinido la solución de esta sentida aspiración de los habitantes de Linares.— (BELMAR, corresponsal).

FAROS INSTALARAN EN PLAYA DE LA SERENA

LA SERENA, 4.— La Dirección del Litoral ha pedido propuestas públicas para la instalación de un Faro en la playa de esta ciudad, el que estará ubicado al final de la Avenida Aguirre.

Prestará servicios tanto a la navegación aérea como marítima, a la vez que será un motivo más de adorno para el bello lugar donde estará situado.— (REY BLANCO, corresponsal).

PUERTOS DE CHILE EN MINIATURA SERAN CONSTRUIDOS EN PEÑAFLOR

Veinte millones de pesos se invertirán en su construcción

PEÑAFLOR, 4.— Se encuentra en esta localidad el Director General de Puertos, señor Ricardo Santander, de regreso de una jira que acaba de realizar por los principales países de Europa, Africa y las dos Américas, con el objeto de estudiar los problemas relacionados con las actividades de su cargo.

En esta localidad dirigirá los estudios y la planificación de los trabajos preliminares para la construcción de un moderno Laboratorio de Modelos Hidráulicos, en cuyas obras se invertirá la suma de veinte millones de pesos.

Dicho laboratorio estará ubicado en la Avenida Concordia, en los terrenos adquiridos por el Fisco, a los cuales se agregarán tres hectáreas que entregará en venta la Municipalidad, con el mismo objeto.

CENTRO TURISTICO.— Por la belleza del paraje donde será instalado este laboratorio, será un nuevo centro de esparcimiento y turismo, ya que en él podrán admirarse, hasta en sus más mínimos detalles, los diferentes puertos de nuestra costa, los que serán construidos en miniatura para estudiar en ellos sus ensenadas, corrientes marinas y todos aquellos detalles que permitan acondicionarlos en la mejor forma posible.

Sus servicios no solamente serán utilizados en nuestro país, sino que serán aprovechados por los ingenieros hidráulicos de los diferentes países latinoamericanos, para el estudio de los problemas que afecten a sus respectivos puertos, ya que éste será el único en su género en todo el Continente.

SUS BENEFICIOS.— Además de la importancia que tiene el moderno laboratorio en el aspecto técnico, reportará un gran beneficio a nuestra economía, ya que evitará los cuantiosos gastos que se hacían en el extranjero por el capítulo de esos estudios, e importará una fuente de recursos por los pagos que harán los demás países de América.— (OSORIO, corresponsal).

ORGANIZAN TORNEO DE BASQUETBOL EN ARICA

ARICA, 4.— Grandes preparativos se realizan en este puerto para el campeonato nacional de básquetbol escolar, que se llevará a cabo en los primeros días de diciembre próximo.

Concurrirán a este magno torneo 18 equipos de distintas ciudades del país, incluyendo una nutrida delegación de Punta Arenas.

Todas las autoridades locales están interesadas en cooperar decididamente para el buen éxito del campeonato, cuyo costo ascenderá aproximadamente a doscientos mil pesos, que están siendo reunidos mediante el aporte de las diversas instituciones deportivas y particulares de la ciudad. — (JORGE BRAVO, corresponsal).

PROBLEMA DE LOCOMOCION ABORDAN EN LA CISTERNA

LA CISTERNA, 4.— En reunión verificada en la Municipalidad de esta comuna, a la que asistieron representantes de las diversas actividades y de la Empresa Nacional de Transportes, y que fué presidida por el Alcalde, señor Sergio Ceppi, se debatió ampliamente sobre el problema del cambio de recorrido y paradero de los microbuses de esa Empresa, y sobre la posible alza de las tarifas, acordándose, en definitiva, por una amplia mayoría, lo siguiente:

1.o — No habrá cambio de recorrido ni traslado del actual paradero N.o 28 de los buses de la Empresa Nacional de Transporte; 2.o — Que no habrá alza de las tarifas ni modificación del actual tarifado, con el objeto de beneficiar, en especial, a los escolares, obreros y dueñas de casa que se movilizan dentro de la comuna; y 3.o — Que se continúe realizando el estudio de los costos actuales de los microbuses de empresas particulares, con el objeto de comprobar si hay o no razón de autorizar un alza de sus actuales tarifas. (Corresponsal).

Deficiente servicio de agua en escuela: Ñuñoa

ÑUÑOA, 4.— Motivo de justificados reclamos de parte de los padres y apoderados de los alumnos de la Escuela Superior N.o 196, de esta comuna, que dirige la señora Marta Alcayaga, es el mal estado en que se encuentran actualmente los servicios de agua potable.

En efecto, con un solo medidor debe abastecerse de este elemento a catorce propiedades colindantes, con lo que se resiente considerablemente el suministro de agua para atender las necesidades de este establecimiento, con el consiguiente peligro para la salud de sus numerosos alumnos.

La Unidad Sanitaria de Ñuñoa debe velar en forma efectiva por la solución de este problema de vital importancia para una escuela que cuenta con una matrícula de más de 200 alumnos .— (SAEZ ZAVALA, corresponsal).

Egresaron 38 alumnos de la Escuela Normal Mixta de Antofagasta

ANTOFAGASTA, 4.— Treinta y ocho alumnos de la Escuela Normal Mixta de esta ciudad, que dirige el señor Alvaro Cobos, recibieron sus títulos en una brillante ceremonia que se llevó a efecto en el salón de actos del establecimiento.

Asistieron especialmente invitadas las autoridades civiles y militares, encabezadas por el Intendente, señor Manuel Pino S.

Después de la entrega de las licencias se procedió a distribuir los premios a los alumnos que obtuvieron los tres primeros lugares en el curso, señor Hernán de la Barra Cayo, señorita Gladys Vera L. y señor Humberto Peralta H.— (IRIARTE, corresponsal).

PUERTO MONTT.— Desde todas las islas vecinas llega madera a nuestro puerto, la que es despachada a Inglaterra y Argentina. La exportación de madera ha aumentado considerablemente durante los últimos años. La carreta es todavía el vehículo que más se utiliza para el transporte maderero dentro de esta zona.— (Fotografía enviada por nuestro corresponsal, señor Rolando Schmauk).

CONCURSO HIPICO SE REALIZARA EN ÑUÑOA

ÑUÑOA, 4.— Auspiciado por la Federación Nacional de Deportes Ecuestres, mañana se dará comienzo en el "Santiago Paperchase Club", ubicado en la Avenida Ossa, al concurso hípico, con la participación de los ases de la equitación.

El torneo se iniciará con pruebas de adiestramiento, para proseguir el sábado y domingo con carreras de saltos, en que disputarán valiosos premios jinetes civiles, del Ejército y de Carabineros.— (SAEZ ZAVALA, corresponsal).

NUEVO DIRECTORIO DEL CLUB UNION CISTERNA

LA CISTERNA, 4.— En reunión de socios del Club Unión de esta comuna, se procedió a la elección del nuevo directorio, el que quedó integrado en la siguiente forma:

Presidente, Alcalde de la Comuna; vicepresidente, señor Miguel González Vera; secretario, señor Juan Sierra Ruiz; tesorero, don Pablo de Goyeneche, y directores, los señores Raúl Mandiola, Tomás Yamada y Tomás Burón.— (El corresponsal).

DESIGNARON VOCALES DE JUNTA DE AUX. ESCOLAR DE SAN JOSE DE MAIPO

SAN JOSE DE MAIPO, 4.— Por Decreto de la Intendencia de Santiago, fueron nombrados los nuevos vocales que integrarán la Junta de Auxilio Escolar, la que quedó formada de la siguiente forma: presidente, Joaquín González G.; Alcalde de la comuna; vocales: Rodrigo Cornejo y Custodio Acevedo E. Secretaria, Julieta Becerra A.

Por resolución de la Contraloría General de la República, se están efectuando por intermedio de la Tesorería Comunal, los traspasos de fondos que ordena la ley, para atender las necesidades de la Junta de Auxilio, lo que se había efectuado antes la atención al desfinanciamiento del presupuesto municipal, debido a la aplicación de la ley 9,798, de 11 de noviembre de 1950.

Constituída la Honorable Junta, tomó el acuerdo de pedir propuesta pública a los comerciantes de la comuna para atender el suministro de mercaderías para las Escuelas de la región y cumplir así con dar a los alumnos de las diferentes escuelas, desayuno y almuerzo. — (PADILLA, corresponsal).

EL CLUB DE LEONES SE FUNDO EN TALCAHUANO

TALCAHUANO, 4. — El sábado último se realizó en este puerto una reunión de conocidos vecinos de la localidad, en presencia del secretario-tesorero del Distrito "H-Chile", don Fidel Urrutia, del Club de Concepción, quedó constituído el nuevo Club de Leones, como integrante del Area Andina de "Lions International".

Una vez tomado el juramento de estilo, se procedió a designar la primera junta directiva, que quedó integrada por los siguientes miembros:

Presidente, don Arturo Z. Borgoño; primer vicepresidente, don Carlos Macera Della; segundo vicepresidente, Dr. ... de la Cerda; tercer vicepresidente, don Juan Guillermo ...za S.; secretario, don José ...pa Ch.; tesorero, don Enr... Castro Sepúlveda; domador, Max Fleckenteins Araya; ...cerrabos, don Harold Jeck... K., y vocales, los señores ...racio Iturra B., Félix M... D., Miguel de Lange K. y ...rardo Ihle Kaldermann.

Al mismo tiempo, se ...naron los principales comi... actividades, a fin de que la nueva institución inicie de inmediato sus obras de beneficio comunal y cívico.— (ECHE...RRIA, corresponsal).

VARICES

Esta afección es perfectamente curable y bastan sólo algunas atenciones, por médico especializado, para su total restablecimiento. Para mayores datos, solicite folleto informativo gratuito donde explicaremos su naturaleza, la forma moderna y sencilla de curarlas.

Atención: 2.30 a 7 P. M.

CARMEN 78

FONO 36638

BLANCO 1161 VALPARAISO TELEFONO 4427

Espectáculos de hoy

AVENIDA (5184). — Las joyas robadas, En busca de marido, Captura y La rosa blanca.

COLON (2949). — El diablillo y la reina.

CONDELL (2027). — Locos de atar y Luces de la ciudad.

IMPERIO (4567). — Magia negra.

METRO (2111). — Galante y audaz.

MUNICIPAL VIÑA (81739).— Tigres voladores.

OLIMPO VIÑA (81380). — Madre incautas y agregados.

ORIENTE VIÑA (85679). — Sucedió en Berlín y Tres hijos del diablo.

PACIFICO (6057). — La casa chica.

REAL (2640). — El brujo y el fantasma se embarca.

RIALTO VIÑA (81906). — Destinado a matar y Róbinson vs. Turpin.

REX VIÑA (85050). — Perdida.

RIVOLI 2268). — La mujer de dos caras, La mujer leopardo, Honor de raza y agregados.

VALPARAISO (5522).—Adiós, mi querer.

VELARDE (4654). — La casa chica.

VICTORIA (3778). — Angel de venganza.

NOTA. — Los números entre paréntesis, corresponden al teléfono de cada sala.

OBRERO MURIO EN LA AVENIDA ERRAZURIZ

El obrero Ernesto Bermúdez, de 44 años de edad, soltero, domiciliado en Avenida La Loma N.o 4, cayó fulminado anoche por un violento ataque cardíaco, cuando transitaba por Avenida Errázuriz esquina de calle Freire. El practicante de la Asistencia Pública constató su deceso. Por orden del Juez del Crimen de Turno, don Víctor Concha Garcés, sus restos fueron trasladados a la Morgue.

PROPIEDAD ADQUIRIRA CIRCULO DE LA PRENSA

Los socios del Círculo de la Prensa de Valparaíso, reunidos en asamblea extraordinaria, de acuerdo con lo que establecen sus estatutos y reglamentos, facultó ampliamente al directorio para que adquiera la propiedad de la Suc. Fernández, ubicada en calle Condell, y que ocupó hasta hace algunos años el Club Valparaíso, y en el cual funciona actualmente el Club Conservador Diego Portales.

Esa propiedad tiene un valor de cuatro millones trescientos mil pesos y para realizar la operación la entidad que cobija a los periodistas porteños dispone de 2 millones de pesos autorizados por reciente ley, y para contar con el saldo del precio se gestionará una operación hipotecaria con la Caja Nacional de Ahorros u otra institución bancaria.

El directorio se reunió ayer, bajo la presidencia del vicepresidente señor Jorge Arratia Urzúa, para formalizar los acuerdos de la asamblea general extraordinaria e iniciar de inmediato los trámites ante la Caja Nacional de Empleados Públicos y Periodistas, para la entrega de los dos millones de pesos, y luego gestionar la operación hipotecaria para cubrir el valor total del magnífico bien raíz que pasaría a incorporarse al patrimonio del Círculo de la Prensa porteño, la entidad gremial más antigua del país.

VALPARAISO SOLICITO 1.200 NEUMATICOS Y ENVIARON 56

Las autoridades porteñas y viñamarinas, a través de la Intendencia de Valparaíso, solicitaron a las autoridades competentes de la capital que enviaran a estas ciudades una cuota de 1.200 neumáticos para satisfacer las necesidades de los servicios de movilización colectiva. Esa petición que fué formulada luego de reuniones con los Directores del Tránsito de este puerto y de la ciudad balneario, y que fué informada favorablemente por la primera autoridad de la provincia, no encontró la acogida que se esperaba, pues según se informó ayer, sólo se enviaron 56 neumáticos "para resolver esta situación".

Esta respuesta a la petición de Valparaíso y Viña del Mar, ha sido considerada como una burla y en atención a ella, los gremios que atienden la movilización colectiva han informado que, a contar desde el lunes 15, sólo correrán sus vehículos hasta las 20 horas, debido a que muchas máquinas están paralizadas por carecer de neumáticos.

NO HUBO ACUERDO PARA LA VENTA DE PROPIEDADES DE MUNICIPIO DE VIÑA

No hubo acuerdo en el Comité de Regidores celebrado por la I. Municipalidad de Viña del Mar, para aprobar la iniciativa del Regidor don Vladimir Huber, que propiciaba la venta de bienes raíces de la Corporación, para atender al pago de sueldos y salarios pendientes y parte de las deudas contraídas con el Comercio, instituciones bancarias, Caja de Amortización, etc.

Al estudiarse esa moción se consideró el aspecto legal, estableciéndose, en principio, que los dineros provenientes del remate de propiedades municipales, pasan a incrementar el presupuesto extraordinario, y sólo pueden invertirse en nuevas adquisiciones, construcciones u obras de adelanto. Esa disposición impediría destinar esos recursos al pago de los empleados y obreros. Para adoptar una resolución definitiva se acordó solicitar un informe al Departamento Jurídico.

ENTREVISTA CON MINISTRO DE HACIENDA

Las directivas de los empleados y obreros de la I. Municipalidad se trasladarán hoy a la capital a fin de celebrar esta tarde una entrevista con el Ministro de Hacienda, don Germán Picó Cañas, a quien entregarán un memorándum que condensa la situación creada al personal de la Corporación viñamarina por el atraso con que se están cancelando los sueldos y salarios y las asignaciones familiares. Esos dirigentes solicitarán el respaldo de ese Secretario de Estado, a objeto de que las instituciones bancarias o el Banco Hipotecario de Valparaíso otorguen empréstitos garantizados con emisiones de bonos.

EL MARTES VISITARAN A S. E.

El Alcalde de Viña del Mar, don Emilio Court Señoret, conversó telefónicamente ayer, poco después de mediodía, con el Ministro del Interior, don Alfonso Quintana Burgos, a quien solicitó una audiencia para todos los miembros de la Corporación Edilicia que desean entrevistarse con S. E. el Presidente de la República.

Como resultado de esa conversación, se convino que el martes próximo, a las 11.30 horas, el Alcalde y los Regidores de la I. Municipalidad de Viña del Mar, conferenciarán con el Ministro señor Quintana Burgos y luego se entrevistarán con el Excmo. señor González Videla.

En esa oportunidad se solicitará el apoyo personal del Primer Mandatario de la República, para obtener recursos en favor de Viña del Mar, ciudad que, como LA NACION lo ha venido divulgando a través de diferentes publicaciones, atraviesa por una honda crisis, provocada por el desfinanciamiento de la Ley N.o 9,798, que aumentó los sueldos y salarios de los empleados y obreros y por la estricta aplicación del reglamento de acceso a las salas de juego del Casino.

En el transporte "Pinto" viajará Escuela Militar

En círculos navales de Valparaíso se informó ayer que en noviembre próximo los cadetes de la Escuela Militar "Bernardo O'Higgins" se embarcarán a bordo del transporte "Presidente Pinto" para dirigirse al puerto de Arica, ciudad en la que harán vida de campaña durante algún tiempo.

REFUGIO ENTREGARAN A BOTES SALVAVIDAS

El Ministro de Hacienda, don Germán Picó Cañas, comunicó ayer al Presidente del Cuerpo de Botes Salvavidas de Valparaíso, señor Francisco Le Dantec B., que se encuentra en trámite un proyecto por el cual se cederá a esa institución el Refugio Marítimo, construído en el muelle Arturo Prat, y se asignará a ese abnegado Cuerpo una subvención de medio millón de pesos para la habilitación de ese local como cuartel.

Esta noticia ha sido recibida con singular simpatía en todos los círculos porteños.

Exposición de Santiago Alegría, en el Casino

El joven y conocido pintor nacional Alegría Alfaro inaugurará, el próximo miércoles 10, una atrayente exposición de acuarelas en los salones del Casino Municipal de Viña del Mar.

El sólido y merecido prestigio que este artista ha logrado conquistarse en los círculos nacionales y extranjeros augura a esta exposición el mejor de los éxitos. Santiago Alegría ha recorrido todo el país captando los parajes más pintorescos del mar, de la montaña, del campo y del desierto, los que ha llevado a la tela con su diestro pincel, logrando cuadros de singular jerarquía.

Movimiento de vapores

LLEGAN

Hoy:
LOVART, de Punta Arenas.
JUNIN, de Iquique, vía San Antonio.
GULF FARMER, de Nueva Orleans.

Mañana:
ALLIPEN, de Corral.

El domingo 7:
LOA, de Antofagasta y escalas.
SANTO DOMINGO, de Iquique.
PAULA DAN, de San Vicente.

El lunes 8:
MAGALLANES, de Punta Arenas.
MARNA DAN, de Nueva York.
OLAV BAKKE, de Tomé.

El martes 9:
LONCOMILLA, de Arica.
LONTUE, de Tocopilla.

El miércoles 10:
BAARN, de Amsterdam.
AMERICO VESPUCCI, de Gónova.
CONCON, de Mar del Plata.

El jueves 11:
PILAR, de San Antonio.

SALEN

Hoy:
ANTARTICO, para Antofagasta.
VILLARRICA, para Punta Arenas.

Mañana:
ARICA, para Talcahuano.
LOVART, para Antofagasta.

El domingo 7:
JUNIN, para Iquique y escalas.
GULF FARMER, para Nueva Orleans.

El lunes 8:
PAULA DAN, para Nueva York.
SANTO DOMINGO, para Antofagasta.

El martes 9:
LOA, para Arica e intermedios.
ALLIPEN, para Antofagasta.

El miércoles 10:
MAGALLANES, para Antofagasta.
MARNA DAN, para Nueva York.

El jueves 11:
NAGUILAN, para Iquique e intermedios.
LONCOMILLA para Antofagasta.
LONTUE, para Arica y escalas.

HONORES DE JEFE DE ESTADO AL CARDENAL

El Cardenal y Arzobispo, Emmo. don José María Caro Rodríguez, presidirá como Legado Pontificio los diversos actos que se realizarán en Valparaíso, con ocasión del Décimo Congreso Eucarístico Nacional.

Con este motivo la Comandancia en Jefe de la I. Zona Naval, envió ayer para su impresión la Orden del Día, en que se dispone la participación de las Fuerzas Armadas en esos actos y se establece que al ilustre prelado, máxima figura de nuestra Iglesia, se le tributen a su llegada a este puerto, fijada para el próximo miércoles a las 18.30 horas, los honores correspondientes a Jefe de Estado.

Círculos eclesiásticos han informado que el Emmo. Cardenal Caro hará el viaje desde la capital en tren en el carro presidencial, recibiendo el homenaje de respetuosa adhesión de todos los católicos de las ciudades y pueblos que cruza la vía férrea.

Al día siguiente de su llegada a Valparaíso, el jefe de la Iglesia chilena, rendirá homenaje a los héroes de la Armada Nacional, depositando una ofrenda en el Monumento Prat.

El sábado 13, en la pérgola del Club Viña del Mar, las autoridades porteñas y viñamarinas y distinguidas personalidades, ofrecerán un almuerzo en honor de Sus Eminencias Cardenales José María Caro y Juan Gualberto Guevara, Primados de Chile y Perú respectivamente, al que concurrirán las autoridades eclesiásticas que participarán en el próximo Congreso Eucarístico.

Vigilan estrechamente a traficantes de drogas

La Policía Internacional de Valparaíso ha establecido un cerrado cerco para vigilar a los traficantes de drogas que ejercen sus actividades en este puerto y que tendrían conexiones con los tripulantes de barcos extranjeros que llegan periódicamente a nuestras costas. Esa determinación ha sido adoptada en virtud de una orden competente emanada del Quinto Juzgado del Crimen de Santiago, tribunal que ha estado investigando el tráfico de estupefacientes actividades delictuosas en que aparecerían implicadas algunas personas de Valparaíso, que tendrían a su cargo la misión de recibir y despachar las drogas que luego son ofrecidas a clientes habituales cuya filiación estaría ya en poder de Investigaciones.

Es posible que la Policía Internacional ordene algunos arrestos en esta cruzada contra el tráfico de estupefacientes

MUEBLES DE GRAN OCASION

$ 4.800.— Living Reina Ana con ...

$ 4.900.— Living Normando tapizado ... brocato tallado a mano

$ 7.600.— Living Normando, francés ... gran calidad, diseño especial

$ 3.500.— Buffet con vitrina y espejo ... gia mesa 6 sillas tapizadas

$ 7.500.— Ropero 3 cuerpos arrodonado, cómoda emperatriz, 2 veladores con cubierta de cristal

$ 9.800.— Comedor Normando, 8 piezas lingue o placa.

$ 16.000.— Dormitorio Normando, 11 piezas, lingue macizo.

657 - NATANIEL - 657

NO TENEMOS SUCURSALES

COMUNA SAN JOSE DE MAIPO

ROL DE AVALUOS DE LINEAS AEREAS Y POSTACIONES

LEY N.o 5,691, MODIFICADA POR LEY N.o 8,121

N.o ROL Ant.	Actual	PROPIETARIO	AVALUO Provisorio
1	1	Cía. de Teléfonos de Chile. Líneas aéreas y subterráneas ..	$ 965.500.—
2—3—4	2	Cía. Chilena de Electricidad Ltda. Líneas aéreas de transmisión y distribución	16.436.900.—

SANTIAGO, septiembre de 1951.

MAXIMILIANO GUZMAN C., Ingeniero Zona.

ANDRES ZULOAGA Ll., Administrador 8.a Zona.

COMUNA QUINTA NORMAL

ROL DE AVALUOS DE LINEAS AEREAS Y POSTACIONES

LEY N.o 5,691, MODIFICADA POR LEY N.o 8,121

N.o ROL Ant.	Actual	PROPIETARIO	AVALUO Provisorio
1	1	Cía. de Teléfonos de Chile. Línea aérea y subterránea	$ 4.479.100.—
3	2	Cía. Chilena de Electricidad Ltda. Línea de transmisión y distribución	6.451.100.—
4	3	Cía. Consumidores de Gas de Santiago. Línea subterránea.	1.050.000.—
5	4	Ferrocarril Eléctrico Stgo. Oeste. Línea aérea y férrea ..	509.200.—
Inclusión	5	Cía. de Petróleo de Chile. Línea férrea y canal	347.400.—
2	6	Cía. Telégrafo Comercial. Línea aérea	15.800.—

SANTIAGO, septiembre de 1951.

MAXIMILIANO GUZMAN C., Ingeniero Zona.

ANDRES ZULOAGA Ll., Administrador 8.a Zona.

Fe de Erratas de la publicación del Rol Provisorio de Avalúos de la Comuna de San José de Maipo en "La Nación" del 25 de Septiembre de 1951

DICE:

ROL Anterior	Actual	PROPIETARIO	UBICACION	AVALUO PROVISORIO
231/1	236	Padilla v. de V. Graciela	Carmen Gross	$ 135.000
969	321	Cía. Manuf. Papeles y Cartones	Camino al Volcán	222.000
s/r.	322	Fisco (Hormazábal M. José)	Camino al Volcán	30.000
754-754/1	401	Scherman Marcos	Camino al Volcán	385.000
514/18	558	Frías Ojeda René	Camino al Volcán	15.000
514 pte.	601	Despiano G. Ramón	Camino al Volcán	290.000
702	633	Cakas C. Manuel, Suc.	Camino del Alto	95.000
822	795	Luna Alfredo y otro	Camino al Volcán	120 000
849/22	836	Soto Román Armando	Los Alamos, St. 2	122.000
849/24	930	Quinzio Guzmán Jorge Mario	Los Boldos, St. 13	102.000
862/5	1010	Gómez León Guillermo	Camino al Volcán	84.000
884/4	1055	Herrera M. Alberto	Los Acacios, Mz. F, St. 5	"360.000"
942	1304	Jovet A. Adriano	V. Hermosa, Mz. L, St. 3	108.000

DEBE DECIR:

ROL Anterior	Actual	PROPIETARIO	UBICACION	AVALUO PROVISORIO
231/1	236	Padilla v. de V. Graciela	Carmen Gross	$ 136.000
959	321	Cía. Manuf. Papeles y Cartones	Camino al Volcán	222.000
S/r.	322	Fisco (Hormazábal M. José)	Camino al Volcán	40.000
754/754/1	401	Scherman Marcos	Camino al Volcán	386.000
514/18	558	Frías Ojeda René	Camino al Volcán	16.000
514 pte.	601	Delpiano G. Ramón	Camino al Volcán	290.000
702	633	Cañas C. Manuel, Suc.	Camino del Alto	95.000
822	795	Luna Alfredo y otro	Camino al Volcán	1.120.000
849/22	836	Soto Román Armando	Los Alamos, St. 2	52.000
849/24	930	Quinzio F. Jorge Mario	Los Maitenes, St. 12	102.000
862/5	1010	Gómez León Guillermo	Camino al Volcán	284.000
884/4	1055	Herrera M. Roberto	Los Acacios, Mz. F, St. 5	"360.000"
942	1304	Jovet A. Adriano	V. Hermosa, Mz. L, St. 3 pte.	108.000

MAXIMILIANO GUZMAN CEA, Ingeniero de Zona.

Cúmplase, puso Perón a sentencias contra los jefes rebeldes

BUENOS AIRES, 4.—(UP). —El General revolucionario Benjamín Menéndez, fué condenado a destitución militar, y a 15 años de prisión, por el tribunal que procesa a los participantes en el complot del viernes pasado.

BUENOS AIRES, 4.—(UP). —El Ministerio del Ejército anunció que el general Perón firmó las sentencias de los jefes rebeldes.

Las sentencias contra los jefes del levantamiento fueron dictadas por el Supremo Consejo de las Fuerzas Armadas y anunciadas por el Ministerio de Guerra. Serán cumplidas una vez que las firme el Presidente Perón.

Fueron condenados ocho infractores a penas de prisión y destitución. Además del General Menéndez, fueron condenados a cuatro años de prisión el Coronel Luis Carlos Bossetti y el Mayor Julio Agustín Costa Paz; a seis años, el Coronel Rodolfo Arcangel Lar[illegible], el Mayor Agustín Pío de [illegible], el Mayor Armando Fausto Repetto; a cinco años, el capitán Julio Rodolfo Alzogaray; a tres años, el Mayor Manuel Ramón Reimundez.

A excepción del General Menéndez, todos estos oficiales se hallaban en servicio activo.

El Ministerio de Guerra añadió que los ocho oficiales condenados han sido "absoluta y definitivamente" expulsados del Ejército, en conformidad con la sentencia dictada.

BUENOS AIRES, 4.—(UP). —Fué rechazada la renuncia presentada por el Subsecretario de Aeronáutica, Brigadier Luis Nicolás Ríos, a quien el Ejecutivo confirmó en su cargo.

Ríos se hizo solidario con el Brigadier César Ojeda, que renunció a su cargo, para dejar en libertad de acción al nuevo Ministro de Aeronáutica.

MONTEVIDEO, 4.—(UP).— Esta mañana, a las nueve horas, partieron a las ciudades de Mina, Rocha y Treinta y Tres, el grupo de oficiales del Ejército argentino exilado como consecuencia del abortado levantameinto militar de Buenos Aires la semana pasada.

Los oficiales viajaron en autobús en grupos iguales, acompañados por oficiales uruguayos que harán la presentación de los militares argentinos a las autoridades departamentales.

BUENOS AIRES, 4.—(UP). El Presidente Perón visitó el aeropuerto de Ezeiza, donde pasó revista a las tropas de infantería y de artillería antiaérea, que forman parte de la fuerza aérea estacionada allí.

El Brigadier Mayor Hermanson, jefe de la fuerza aérea en el aeropuerto, presentó al Presidente a los oficiales y le entregó a Perón las alas, que dijo había llevado orgullosamente sobre su pecho durante 25 años.

BUENOS AIRES, 4.—(UP). El Ministerio de Aviación anunció que el General de Brigada Oscar Eduardo Justo Muratorio, comandante de la fuerza aérea, ha cesado en sus funciones.

El Brigadier Mayor Gustavo Adolfo Hermanson, actualmente Inspector General, fué designado para reemplazar a Muratorio.

Al mismo tiempo el Ministerio designó a los brigadieres Heriberto Ahrens y Enrique Miguel Jauregui, como jefe del Estado Mayor de las fuerzas aéreas y comandante de la defensa aérea, respectivamente.

No se explicó por qué Muratorio fué reemplazado.

PACHECO ALTAMIRANO LLEGO A WASHINGTON

WASHINGTON, 4.— (UP.) —El artista pintor chileno Arturo Pacheco Altamirano, llegó acompañado de su esposa para ultimar los preparativos para la exposición de sus obras que hará en el Salón de las Américas, en el edificio de la Unión Panamericana. La exposición será auspiciada por el Embajador de Chile, señor Félix Nieto del Río, y comenzará en la segunda quincena del mes en curso.

SE VARO UN BARCO DEBIDO A TEMPORAL EN COSTA ARGENTINA

MAR DEL PLATA, Argentina, 4 (UP.)— Durante un recio y prolongado temporal en la madrugada de ayer, el barco pesquero Montreal se varó y se le abrió el casco en la costa nordeste del Golfo San Matías, lanzando llamados de socorro.

Los torpederos argentinos, Santa Cruz y Misiones, rescataron al capitán Fermín Vandenberg y sus 14 tripulantes, casi todos belgas.

El pesquero El Triunfador, que se creía perdido en el mismo temporal, desvió su ruta para ayudar al Montreal y tuvo que quedarse a media máquina durante largas horas para capear el temporal.

El Montreal vino a Buenos Aires a comienzos de 1950, con familias pesqueras belgas para radicarse en Argentina.

AUMENTA MEJORIA DEL VICEPRESIDENTE DE LA REPUBLICA ARGENTINA

BUENOS AIRES, 4.— (UP).— El Vicepresidente de la República, doctor Juan Hortensio Quijano, abandonó su lecho de enfermo ya en vía de restablecimiento total, debido a la reciente intervención quirúrgica en el Sanatorio Podestá.

Anuncian leve mejoría de señora Eva de Perón

BUENOS AIRES, 4.— (UP).— La Radio del Estado, al mediodía, anunció que la señora Eva Duarte de Perón había experimentado una leve mejoría como consecuencia del reposo a que está sometida y las transfusiones de sangre que se le han practicado y del tratamiento, en general que está aplicándosele.

Agregó que la enfermedad sigue el curso previsto por los médicos que la asisten.

Nuevos y numerosos oficios religiosos han seguido efectuándose en todo el país por el restablecimiento de la salud de la señora Perón.

En la Iglesia de Nuestra Señora de Luján se ofició una misa solicitada por las esposas de los Ministros de las Fuerzas Armadas.

En la Catedral de la ciudad La Plata se cumplió otra ceremonia similar, dispuesta por el Interventor del Partido Peronista de la provincia de Buenos Aires. Tuvo a su cargo el oficio el Vicario de la Arquidiócesis Monseñor Luis Borla.

Mañana se llevarán a efecto nuevos oficios religiosos, entre los cuales figura uno que se cumplirá en la Intendencia Municipal.

Venezuela aumenta su producción petrolera

CARACAS, 4.— (ESPECIAL). — El petróleo de Venezuela, el más importante de sus rubros de producción, se ha elevado a la cantidad de un millón setecientos mil barriles diarios, desde el mes de agosto último.

De la producción petrolera venezolana se refino en el país 541.706 m3., durante el año 1949. Gracias al aumento en la capacidad de refinación de anteriores instalaciones y al trabajo de dos nuevas plantas montadas recientemente en Amuay y en Puerto de la Cruz, Venezuela elaboró 5.268.856 m3. de refinados durante 1950, esto es, casi un mil por ciento de superación respecto al año anterior. Las cifras correspondientes a 1951, serán notablemente mayores, con doce plantas de refinería en permanente actividad.

Datos del Censo.— "El Universal" publica en primera página datos de la oficina Central del Censo Nacional, con los cómputos preliminares del pasado censo, según los cuales Venezuela tiene tres ciudades con más de 100.000 habitantes: Caracas, zona metropolitana, [illegible]; Maracaibo, 232,488; Barquisimeto 105.030.

Sesiones Públicas. — El doctor Vicent Crisanti, Presidente del Consejo Supremo Electoral puso en conocimiento del público que toda persona interesada en el desarrollo del proceso comicial puede asistir libremente a los debates del Cuerpo, que se efectúan en el Hemiciclo del Senado, en el Capitolio Federal.

2.376.798 aptos para votar.— La Dirección de Estadística del Consejo Supremo electoral, informó que, según los resultados del VIII Censo Nacional de Población, hay 2.376.798 venezolanos mayores de 21 años, y, por lo tanto, aptos para votar: 1.198.000 mujeres, aproximadamente, y 1.178.000 hombres.

EXCEPTUADO CHILE DE EMBARGO A LOS PAISES SOVIETICOS

WASHINGTON, 4.— (UP.)— El Consejo de Seguridad Nacional decidió continuar exceptuando a ocho países latinoamericanos de los efectos de la "enmienda Kem", la cual prohibe la ayuda norteamericana a los países que comercian con el bloque soviético. Los países exceptuados son Brasil, Chile, Colombia, El Salvador, Honduras, México, Uruguay y Venezuela.

Argentina coarta la libertad de prensa, dice Tribunal Panamericano

CIUDAD DE MEXICO, 4.— (UP).— El Tribunal Interamericano de Libertad de Prensa, organizado conforme los estatutos de la Asociación Interamericana de Prensa, anunció hoy su "resolución en la denuncia presentada por el diario "El Intransigente", de Salta, Argentina, versus las autoridades de la República Argentina".

La resolución declara que "han sido probados todos los cargos", que "los hechos no dejan lugar a dudas de que se coarta la libertad de prensa en el territorio argentino", y considera que el Gobierno argentino "ha incurrido en la violación del legítimo derecho de libertad de la expresión política"

La denuncia en cuestión se refiere a "El Intransigente", de Salta, clausurado desde 1949 por orden oficial y expropiado el 22 de junio del presente año. La resolución señala que David Michel Torino, director del diario, fué encarcelado.

El texto de la resolución que con los resultados y considerandos suma unas cuatro mil palabras, fué dado a publicidad aquí y en las oficinas de la Asociación, en Nueva York.

La parte final de la resolución dice textualmente:

"Primero.— Han sido probados todos y cada uno de los cargos denunciados por el señor David Michel Torino en su denuncia de fecha 21 de noviembre de 1950;

"Segundo.— Los hechos realizados por las autoridades de la República Argentina antes y después de presentada la denuncia, no dejan lugar a dudas de que se coarta la libertad de prensa en el territorio argentino.

"Tercero.— Se declara al Gobierno de la República Argentina que preside el general Juan Domingo Perón incurrió en la violación del legítimo derecho de libertad de expresión política considerada como elemento indispensable de las democracias;

"Cuarto. — Se declaran coautores de los atentados violatorios a la libertad de expresión a las Cámaras de Diputados y Senadores del país argentino, a la Comisión Bicameral y al Senado y a la Cámara de Diputados de la provincia de Salta, de esa República, por los decretos promulgados y las medidas aprobadas que impiden la libre expresión del pensamiento, y

"Quinto.— Remítase la presente resolución al directorio de la Asociación Interamericana de Prensa para su mayor publicidad, en los términos de los artículos séptimo y octavo del Reglamento de este Tribunal".

NOVEDADES *de Primavera*

en nuestro Departamento SASTRERIA y Confección Caballeros

modelos NUEVOS • *colores y fantasías* NUEVAS • *casimires* NUEVOS

Ternos derechos y cruzados hechos a mano en nuestros talleres, con finos casimires importados y nacionales, fantasías clásicas sobre colores apropiados para media estación

Desde $ 1.900

Ternos hechos en magnífica selección de casimires recién recibidos. Diseños exclusivos sobre colores de moda. Terminados a mano en nuestros talleres en modelo cruzado y derecho

Desde $ 2.390

Vestones de sport de línea sobria y elegante, hechos en "Tweed" nacionales e importados, sobre tonos habano, plomo y beige. Modelos derechos con carteras de parche

Desde $ 1.600

Pantalones para combinación sport terminados en ricas telas inglesas, españolas y nacionales. Colores plomo, beige, marrón, gris

Desde $ 824

y tenga presente que un TERNO con la etiqueta de LOS GOBELINOS se distingue, porque son TERNOS hechos uno a uno como si fueran sobre medida y a precios más bajos que de confección

Sastrería y Confección Caballeros 1er. piso

Si es de Los Gobelinos se distingue
Ahumada esq. Compañía

Consejo de la NU adelanta debate sobre caso irani

ALIADOS ESTAN PREPARADOS PARA DEFENDER A ALEMANIA OCCIDENTAL

FRANCFORT, 4.— (UP).— (Por Joseph Grigg).— Los ejércitos aliados tienen preparados planes detallados para reimponer en seguida un régimen de gobierno totalmente militar en Alemania occidental, si la Unión Soviética ataca.

La existencia de estos planes fué revelada por las grandes maniobras militares norteamericanas que se realizan aquí con el propósito de que las fuerzas de defensa estadounidenses en Alemania hagan un ensayo general del papel exacto que tendrían que desempeñar en caso de un ataque sorpresivo ruso.

Mientras la Primera y Cuarta Divisiones norteamericanas, guarnecían las posiciones que tendrían que defender en caso de una verdadera invasión desde el Este, los oficiales de asuntos civiles del Séptimo Cuerpo de Ejército entraban en acción, poniendo en vigor con toda minuciosidad los planes de un gobierno militar que tendrán que utilizar si estalla la guerra.

Tales planes mostraron que la maquinaria para poner en marcha un estricto control militar, ha sido preparada en detalle y está pronta a ser aplicada si Rusia atacase mañana.

He aquí el anticipo de lo que el Ejército haría para asumir el control si estallase la guerra: emitiría inmediatamente una proclama, la que se transmitiría por radio y se fijaría en forma impresa en toda Alemania para anunciar la reanudación de un gobierno militar y declarar la ley marcial.

El Ejército se haría cargo de la dirección de la policía y seguridad, así como de los ferrocarriles, prensa, radio, suministro de alimentos y materias primas, electricidad, gas y agua y de otros servicios públicos.

Al mismo tiempo se impondría en todo el país un obscurecimiento contra los ataques aéreos y un severo racionamiento de víveres y materias primas.

Las personas sospechosas de ser agentes enemigos y los saboteadores serían detenidas. Se suspendería todo tránsito civil en las carreteras, para dejarlas completamente libres para la circulación de los convoyes militares. Si las personas presas del pánico huyesen congestionando las carreteras serían llevadas lo más rápidamente posible a los campamentos en la retaguardia, donde no estorbarían las operaciones militares. Los alemanes partidarios de los aliados occidentales serían evacuados sin tardanza de las zonas amenazadas, para que no cayesen en manos del enemigo y fuesen obligados a suministrar información.

Conforme dichos planes, los ejércitos aliados obrarían de completo acuerdo con el Canciller Konrad Adenauer y su Gobierno. En las conferencias que se celebran con Adenauer en Bonn, los aliados están tratando que se acepte la incorporación de los citados planes a los acuerdos por los cuales se devolverá a Alemania occidental, casi la completa independencia.

LUCHA EN ORIENTE COORDINARAN GRAN BRETAÑA Y FRANCIA

LONDRES, 4 (UP.)— (Por Karol Thaler).— El general Jean Lattre de Tassigny, alto comisario francés y jefe supremo de las fuerzas en Indochina, comenzó las entrevistas con los altos jefes británicos sobre un ajuste general de las actuaciones militares en sus operaciones en el Extremo Oriente.

Tassigny, quien llegó hoy de París, conferenciará con el Primer Ministro Clement Attlee y consultará con el Ministro de Defensa, Emmanuel Shinwell, y el de Relaciones Exteriores, Robert Morrison.

Según fuentes oficiales, se tratará acerca de los "problemas de interés común en el Extremo Oriente". Los informantes dicen que tanto Francia como Gran Bretaña se enfrentan al mismo enemigo en el Extremo Oriente, Malasia e Indochina y que ambos países estudian la forma en que puedan ayudarse mutuamente en sus operaciones.

Sin confirmación se ha hablado de la creación de un mando general conjunto para las operaciones el Extremo Oriente como el objetivo básico de estas entrevistas. El objetivo preliminar es estudiar los informes secretos y cambiar opiniones acerca de sus experiencias y bosquejar planes militares.

Según los informantes, no hay indicios que Francia vaya a solicitar ayuda directa británica. Según una fuente informada, las entrevistas podrían resumirse: "Estamos en guerra en el Extremo Oriente y ambos nos enfrentamos a los mismos peligros y casi al mismo enemigo. Resulta lógico que nos reunamos, cambiemos opiniones y agrupemos nuestras experiencias para hacer frente a los peligros actuales y los que puedan venir".

La importancia de la visita de Tassigny se evidencia con las actuaciones que tiene señalada. Hoy consultó durante casi todo el día con los jefes militares en el Ministerio de Defensa. Esta noche el Embajador francés le ofrecerá una cena, a la que asistirán destacados políticos y militares británicos. Mañana se entrevistará con Shinwell y Morrison y más tarde con Attlee.

Nuevo triunfo de Ramón Vinay en Estados Unidos

SAN FRANCISCO, California, octubre 4 (USIS). — El tenor chileno Ramón Vinay ha abierto la temporada de ópera de esta ciudad cantando "Otelo", ante la sala llena de un público ansioso por escucharle. El éxito de Vinay el año pasado en ésta fué sensacional. A ello, se debió que este año inaugurara la ya célebre temporada que se viene realizando aquí desde hace 29 años. En San Francisco cantó "Tristán", por primera vez, y esa será la ópera que cantará en los Festivales Wagner a celebrarse en Beyruth, como de costumbre, en 1952.

El crítico de música del prestigioso diario "The San Francisco Examiner", dice, al referirse a Vinay:

"El tenor chileno da a su rol la estatura heroica, la pasión y la voz que el carácter del celoso Moro requiere inexorablemente".

Y luego añade: "Es posible que Vinay sea uno de los más grandes tenores de hoy. La noche pasada, como el año anterior, su interpretación de Otelo fué magnífica, dando una imagen del Moro brutal y suficiente, hermosa e indefensa. La abrupta furia de sus gestos y la fuerza de su voz parecían emerger no de sus condiciones histriónicas, sino de un alma verdaderamente desesperada. Parecía poseído de la falsa visión y de los celos que lo hacían víctima".

INSISTIRAN ARABES EN LLEVAR A LA NU CUESTION MARROQUI

ALEJANDRIA (Egipto), 4.— (UP.)— Siete países que integran la Liga Arabe insistirán en la inclusión en el temario de la Asamblea General de la NU de la demanda de independencia del Marruecos francés. El acuerdo en este sentido se tomó en reunión del comité político de la Liga.

SEGUNDA BOMBA ATOMICA RUSA IMPULSARA DEFENSA DE EE. UU.

WASHINGTON, 4.— (UP).— Expertos atómicos y del Congreso dijeron que Rusia está ahora en condiciones de iniciar una guerra a fondo y seguirá la explosión de su segunda bomba atómica, con frecuentes pruebas de mejores armas atómicas.

El desesperado esfuerzo de Rusia para equiparar a Estados Unidos en la más intensa carrera armamentista de la historia, hizo que inmediatamente se solicitaran:

Primero, miles de millones más de dólares, tal vez 10.000 millones de dólares por año, para ampliar en forma amplia la producción atómica norteamericana, y

Segundo, la rápida creación de un programa de defensa civil, —que actualmente no progresa debido a la falta de fondos—, que pueda mitigar los horrores de un ataque atómico.

El anuncio hecho ayer por la Casa Blanca de que Rusia había hecho explotar recientemente "una nueva bomba atómica", no tomó a las autoridades del Congreso exactamente por sorpresa, pero las instó a actuar.

AUMENTAN RUMORES DE DEVALUACION DE FRANCO FRANCES

PARIS, 4.— (UP.)— Volvieron a circular entre las esferas comerciales los rumores de devaluación, después de una marcada alza en los precios del oro y dólar ocurrida ayer en la Bolsa de Valores de París.

Aunque hace poco portavoces oficiales calificaron tales rumores de "infundados" y de "inmerecedores de comentarios". La opinión pública de Francia, encabezada por los medios financieros, sigue creyendo que pronto ocurrirá la devaluación del franco que está bajando constantemente.

En la sesión de ayer de la Bolsa de París, el dólar alcanzó de pronto extraordinario nivel alto de 415 puntos en el mercado libre, lo que quiere decir que subió diez puntos en una sola sesión. Al cierre seguía siendo intensa la demanda de dólares. El nivel más alto alcanzado por el dólar desde la terminación de la guerra fué de 545 francos en diciembre de 1948. Hoy los billetes de un dólar bajaron dos puntos para cotizarse a 413 francos. Los billetes de diez dólares o más bajaron tres puntos, a 417 francos. La tasa oficial cambió dólares a 350 francos.

Ayer los precios del oro subieron de 548.000 francos por kilo a 561.000, o sea, un alza de 13.000 francos en una sola sesión.

Viejos pozos petroleros volverán a producir con modernos procedimientos

BENTON, Illinois, 4 (UP.) — Los viejos pozos petrolíferos pueden ser puestos de nuevo en actividad gracias al sistema de la conversión, mediante "la inundación por agua" que la Shell Oil Company está aplicando con éxito en esta zona.

Hoy se hizo una demostración ante un grupo de autoridades civiles y de dirigentes industriales, del citado procedimiento.

El vicepresidente de la citada empresa, W. A. Alexander, dijo que el sistema de inyección de agua ensayado en la zona de Benton promete aumentar altamente la producción de otros yacimientos antiguos e inactivos de Estados Unidos central, en donde "si bien existen grandes cantidades de petróleo, la presión natural ha disminuído tanto, que muy poco petróleo puede recuperarse económicamente por los métodos comunes.

Añadió que hasta esta semana (menos de dos años después de ser iniciada la inyección de agua) el sistema de inundación por agua ha producido un millón más de barriles de petróleo que los que se hubieran obtenido con otros métodos.

La producción que había bajado antes de aplicarse este sistema, a pocos cientos de barriles diarios, alcanza ahora a 7.500 por día.

LEALTAD DE JESSUP ELOGIO W. AUSTIN

WASHINGTON, 4 (U. P.)— Warren R. Austin, jefe de la delegación norteamericana ante la NU, declaró hoy al Subcomité Senatorial que investiga las actividades subversivas, que el embajador viajero Phillip C. Jessup, es leal al Gobierno "hasta la fibra más íntima de su ser".

Austin dió su completo apoyo a Jessup y lo elogió por su gran habilidad de carácter y lealtad.

El Subcomité considera en estos momentos la designación de Jessup como miembro de la delegación norteamericana que asistirá a la reunión de la asamblea general en París.

El senador Joseph R. McCarthy, acusó a Jessup de tener "afinidad con la causa comunista".

Senado uruguayo estudió la huelga universitaria

MONTEVIDEO, 4 (U. P.)— El Senado de la Nación consideró en un amplio debate los sucesos estudiantiles del primero de octubre y las consecuencias de la intervención policial. Asistió para dar explicaciones el Ministro del Interior Juan Guichon, quien dió cuenta detalladamente de los informes policiales sobre los sucesos y la intervención que tuvo la policía.

La sesión del Senado comenzó ayer a las 17.30 horas y finalizó esta madrugada a las 5.30 horas, con una moción satisfactoria para las explicaciones del Ministro que dice: "Oídas las explicaciones del Ministro, el Senado pasa al orden del día".

Aumenta la competencia comercial europea en el mercado latinoamericano

NUEVA YORK, 4 (U. P.)— En opinión del exportador norteamericano, América Latina ha adquirido un volumen tan grande de artículos en Estados Unidos en previsión de que lleguen a escasear, que transcurrirá un período más o menos largo, durante el cual los exportadores de Estados Unidos no podrán hacer muchos negocios con los países latinoamericanos.

Tal opinión fué expresada durante la conferencia del Foreign Crédit Interchange Bureau, celebrada aquí con la asistencia de representantes de importantes bancos y empresas industriales y comerciales norteamericanas, así como del Gobierno de Washington.

Otro exportador dijo, en apoyo de la citada opinión, que probablemente Sudamérica sufrirá la misma experiencia que el mercado norteamericano que ha adquirido en exceso muchos artículos, llegando a acumular grandes existencias de mercaderías.

Otros concurrentes a la conferencia hicieron notar que la competencia alemana y japonesa en el mercado latinoamericano es cada vez mayor. Dijeron que varios países latinoamericanos han recibido muestras de productos alemanes, cuyos precios son más bajos que sus similares norteamericanos. Se añadió que los comerciantes alemanes ofrecen además, condiciones de ventas más favorables que las empresas de Estados Unidos. Se citó como ejemplos de la competencia japonesa, los juguetes mecánicos y guantes.

SE REUNE LA FAMILIA REAL.— LONDRES. —La princesa Ana parece no tener respeto alguno por la dignidad real, al jugar con su padre, el Duque de Edimburgo. La princesita cumplió un año de edad el 15 de agosto, y es sostenida por su madre la Princesa Elizabeth, heredera del trono del Reino Unido. El Duque sostiene en sus brazos a su primogénito, el Príncipe Carlos. Esta es la primera fotografía oficial tomada a la futura familia real inglesa reinante al regreso del Duque a Inglaterra. Ambos visitarán el Canadá y Estados Unidos.— (Foto ACME).

FIRMES ORIENTACIONES ADOPTO EL CONGRESO DE LAS "TRADE UNIONS"

LONDRES, 4. — (Especial, por Allan Osborne).— El Congreso de las Trade Unions rechazó dos propuestas sobre política exterior: una de ellas se encaminaba a impedir el rearme de Alemania y el Japón; la otra criticaba la actual política comercial seguida con la China y Rusia.

La primera de ellas obtuvo un considerable apoyo por parte de los delegados, quienes, aún aprobando, en líneas generales, la política exterior seguida por el Gobierno, no veían con simpatía que se volvieran a poner armas en manos de quienes, hace pocos años, fueron conducidos a la agresión. No obstante, el Consejo General logró que la proposición fuera desestimada, en una votación en que se emitieron dos votos en contra de ésta por cada uno en favor.

Los debates acerca de los salarios y el costo de la vida tuvieron lugar a base de los datos facilitados por el Ministro de Hacienda, que había sido invitado a dirigir la palabra a los delegados. Claro que, como invitado, se abstuvo de hacer referencia directa a los puntos de la agenda, pero aportó una gran cantidad de información muy útil para los delegados que luego intervinieron en los debates.

El problema se centró alrededor de dos tendencias, una en favor de un aumento general de los salarios, a expensas de los beneficios: la otra, en pro de que se ponga frenc al aumento del costo de la vida, mediante acción gubernamental, incrementándose la productividad para evitar la inflación. Este segundo criterio fué el que prosperó.

El Ministro de Hacienda aconsejó moderación en los próximos meses, e indicó la presencia de indicios de descenso en la presión inflacionaria mundial. Añadió que mediante una más estrecha cooperación internacional y una constante expansión de la productividad, Gran Bretaña podrá hacer frente a todos los requerimientos del programa de defensa y evitar los peligros de la inflación.

Los delegados apreciaron rápidamente el hecho de que el mayor costo de la vida, manifestado después de la agresión de los coreanos del norte, ha derivado, en su mayor parte, del aumento de los precios de las importaciones, más que de factores sobre los que el Gobierno tenga un control directo.

Los delegados insistieron en la necesidad de que el Gobierno adopte medidas para evitar el aumento de precios en el interior del país.

El congreso adoptó una firme actitud, no sólo en cuanto a las orientaciones que se deben seguir, sino en lo que respecta a los representantes designados para velar por la observancia de esas orientaciones. Fueron reelegidos para el Consejo General los 33 miembros elegidos el año pasado. Cinco candidatos considerados como comunistas fueron derrotados.

A. O.

Diario argentino acusa a periodista norteamericano

BUENOS AIRES, 4.— (UP).— El diario vespertino oficialista "Crítica", publica un facsímil de un artículo atribuído al columnista Drew Pearson, aparecido en "El Mundo", de La Habana, el 13 de septiembre y titulado "Argentina se arma contra sus vecinos".

"Crítica", bajo los títulos de "El capitalismo yanqui nos atribuye sus propios propósitos de dominio"; Pearson insulta al país", publica un extenso artículo en que refuta las apreciaciones de Pearson, quien basa su tesis en un supuesto informe del general brasileño, Pedro Goes Monteiro, presentado en Washington.

"Crítica", insinúa que ello constituye un intento de crear divergencias y tensión entre Brasil y Argentina.

Mossadegh partirá el lun... próximo a N. York jun... con 17 delegados del Ir...

El miércoles se hará la reunión

NACIONES UNIDAS, Nueva York, 4 (UP.)— (Por Tad Szulc). — El jefe del Gobierno de Irán, Mohammed Mossadegh, llegará a Nueva York, el lunes en la noche y el Consejo de Seguridad espera reunirse el miércoles para escuchar al anciano y enfermizo estadista iranio plantear su caso contra Gran Bretaña.

El Embajador Joao Carlos Muñiz, presidente del Consejo durante el mes de octubre, dijo que tiene la intención de convocar al Consejo para el miércoles en la mañana. Un día antes del plazo fijado para la reanudación del debate sobre el tema británico de que Irán, al rechazar el fallo de la Corte Internacional de Justicia amenaza con precipitar al mundo a la "anarquía" y al "desprecio de la ley". Gran Bretaña ha presentado una ponencia por la cual solicita que Irán acate el fallo del Tribunal Internacional que disponía el mantenimiento del statu quo en la región petrolera de Irán, hasta que se resolviera la disputa y que, mientras tanto, Irán garantizará el derecho de los técnicos británicos a dirigir la refinería de Abadán. Esta segunda parte de la ponencia tiene ahora carácter puramente académico, ya que los británicos han sido evacuados de Abadan, pero parece ser que Gran Bretaña desea por una cuestión de principio, una decisión a su favor.

Un portavoz de la delegación de Irán dijo que Mossadegh "casi seguramente" abandonará las sesiones del Consejo si este acuerda que tiene derecho y jurisdicción para tratar el asunto que el Gobierno de Irán considera puramente de política interna. Una declaración similar hizo hoy en Teherán el Viceprimer Ministro Hossein Fatemi.

Pero en esferas de las Naciones Unidas se duda que el estadista de Irán tenga la oportunidad de retirarse del Consejo en los comienzos del debate. Los miembros del Consejo tienen grandes deseos de escuchar la argumentación de Mossadegh, así como los puntos de vista de Estados Unidos y de los otros países, antes de decidir oficialmente si posee o no jurisdicción para tratar la cuestión.

La decisión tomada el lunes por el Consejo de colocar en el temario la disputa, no significa que el Consejo decidió afirmativa o negativamente el asunto de la jurisdicción. Si se plantea el asunto de la jurisdicción el Consejo tendrá que ponerlo a votación; pero existen indicios de que Gran Bretaña no insistirá en su ponencia y dejará que los demás países recurran a fórmulas de mediación para resolver el problema sin necesidad de decidir si el Consejo tiene o no jurisdicción para tratarlo.

COMENTARIOS EN IRAN

TEHERAN, 4.— (UP). — (Por Joseph Mazandi). — Se anunció que el jefe del Gobierno iranio, Mohammed Mossadegh, abandonará el salón de sesiones del Consejo de Seguridad si dicho organismo internacional reclama la jurisdicción en la disputa anglo-irania sobre el petróleo.

Por otra parte, una fuente gubernativa fidedigna dijo a la United Press que el borrador del nuevo acuerdo comercial entre Irán y la Unión Soviética ya ha sido presentado al Gobierno de Irán para su aprobación. Más tarde, la comisión soviética y las comisiones soviética e irania firmarán el acuerdo.

El Viceprimer Ministro Hussein Fatemi, dijo en una conferencia de prensa que Mossadegh "repudiará la queja británica" a las Naciones Unidas y disputará la autoridad del Consejo de Seguridad a discutir el asunto.

Poco antes, Mossadegh había dicho al Parlamento, en un discurso que terminó entre torrentes de lágrimas, que va hacia Nueva York para determinar si el Consejo es simplemente "otra trampa para las naciones pequeñas".

El último grupo de diez británicos salió hoy de Abadán hacia Basora, Iraq, dejando en manos de los inexpertos iranios la dirección de la gran refinería y los ricos pozos petroleros, explotados durante tantos años por miles de súbditos británicos.

Poco después el general Ahmed Riahi, nuevo administrador de la refinería, se trasladó a la oficina dejada vacante por el administrador general británico, Kenneth Ross. "Riahi y todos los demás saben que la administración de la refinería resultará caótica" dijo Ross poco antes de partir".

"Riahi me dijo", agregó Ross, "cuando ustedes regresen en dos o tres meses, seré el primero en dar les la bienvenida".

LLEVARA 17 DELEGADOS

Mossadegh, acompañado de 17 delegados, saldrá en avión para Nueva York el domingo, para plantear el caso de Irán ante el Consejo de Seguridad y contestar ante dicho organismo los alegatos británicos que Irán violó el fallo del Tribunal Internacional de Justicia al decretar la expulsión de los británicos.

Hussein Makki, secretario anglófobo de la comisión petrolera irania, dijo a los periodistas en Abadán: "No existe la menor posibilidad que los británicos vuelvan a Irán, excepto tal vez como empleados individuales de la compañía nacionalizada".

Declaró que Irán ya ha contratado los servicios de diez médicos alemanes y un jefe de bomberos suizo para trabajar en los campos petroleros, pero no dijo nada sobre la contratación de técnicos petroleros extranjeros.

En la sesión del Parlamento de hoy, Mossadegh acusó a Gran Bretaña de recurrir a "presiones y amenazas" para forzar la capitulación de Irán.

"Hemos firmado la Carta de las Naciones Unidas", dijo Mossadegh. "Sólo falta ver si el Consejo de Seguridad defenderá el derecho y la justicia, o si es simplemente otra trampa para las naciones pequeñas", agregó.

"La Prensa" saldrá con igual título y formato

BUENOS AIRES, 4.— (UP.)— La Confederación General del Trabajo anunció que "La Prensa" reaparecerá próximamente con el mismo nombre, formato y tipografía. Agregó que el director del diario será Martiniano Passo.

Atlántico cruzaron 11 fugitivos de la "Cortina de hierro"

WASHINGTON, 4 (U...)
— El Departamento de J... cia anunció que 11 fugi... de países de detrás de ... cortina de hierro lleg... ayer a Fort Pierce, Florida ... bordo de una pequeña lan...

El grupo está formado ... 10 estonianos —entre ... tres niños de cinco a ... años de edad— y una m... de nacionalidad polaca. T... buscan refugio en Est... Unidos.

La pequeña lancha lleg... ciendo mucha agua debido ... que tenía una abertura en ... costado.

La embarcación salió ... Suecia el 22 de julio ...

IN MEMORIAM

JERONIMO CROVARI PA...

En el día de su onomást... vamos nuestros pensamie... recuerdo de don Jerónimo ... Pacheco, que ya no exis... rialmente, pero que vivirá ... en nuestro recuerdo.

Fué un hombre bueno, ... la acepción de la palabr... tante del Partido Radical, ... culto de sus ideales, y ... como pocos, con su doctr... rante varios períodos fue ... de su querido pueblo (C... con el beneplácito de sus ... tes, que veían en él al hom... rrecto en todos sus actos.

Hizo el bien efectiva y ... resadamente; serán mu... que hoy lo recordarán con ... en los ojos. Jamás esper... pensa, aunque bien se mer... en su larga enfermedad ... sido recordado, pero él, al... de y generosa, no lo cens...

Acompañamos en este ... doloroso recuerdo a sus ... res, y en especial a sus h... señora C. de Belcredi y señ... minia Crovari de Toro, a ... él tanto quería.

¡Luz y paz, en su exist... piritual!

DEFUNCION

Ha dejado de ... nuestra querida ... suegra y abuelita

SOFIA PACHECO ... de VALENZU...

Sus restos serán ... tados mañana, en el Ce... General, el cortejo parti... casa habitación, calle La... 2 (Pobl. Nogales), a las 1...

La D...

DEFUNCION

Ha dejado de ... nuestro querido ... señorita

LINA ALVAR... LUCERO (Q. E. P. D.)

Sus restos fueron sep... ayer, privadamente, en el C... terio General.

La D...

DEFUNCION

Ha dejado de ... nuestra querida ... suegra y abuelita

SARA MORENO ... MANRIQUEZ

Sus restos serán ... tados hoy, en el Cemente... neral, partiendo el cortejo ... su casa habitación, Hurt... Mendoza N.o 1423, a las 17 ...

La D...

DEFUNCION

Ha dejado de ... nuestro querido ... padre, suegro y ... no, don

ROMULO ARRIA... VENEGAS

Sus restos serán sepulta... viernes 5, en el Cemente... neral. El cortejo saldrá a ... horas, desde su casa ... Avda. España N.o 170.

La D...

DEFUNCION

Ha dejado de ... nuestra querida ... doña

SARA MORENO ... MANRIQUEZ

Sus funerales ... tuarán hoy día, a las 17 h... cortejo saldrá desde su casa ... tación, calle Hurtado de ... 1423, en dirección al Cem... General.

Sus ...

IN MEMORIAM

Con motivo de ... plirse el primer ... sario del sensible ... miento de nuestro ... do e inolvidable ... padre y abuelito

JUAN EBLEN SA...

Se oficiará una misa por ... no descanso de su alma el ... go 7 del presente, a las 1... en la Parroquia de Nuestra ... ra del Líbano, Avda. Espa... 338.

La D...

POR CONCLUSION TOTAL DE NEGOCIO SE LIQUIDA LA CASA "COSTOYA"

DESDE 1878 HASTA 1951

hemos estado a las órdenes de nuestra clientela y público en general. Por cierre total, liquidamos todas nuestras existencias. Se atenderá al público desde el

LUNES 8

de Octubre de 1951

☆

NO SE REPARTE A DOMICILIO

PUENTE 640 AL 646

AVISO

A los choferes de la movilización colectiva de Santiago, que fueron incluídos en las respectivas listas de sus líneas, y que no se han pagado, se les advierte que el plazo vence el sábado 6 de octubre a las doce horas.

LA COMISION PAGADORA

EXPROPIACION DE TERRENOS

con motivo de la construcción del ferrocarril de Puente Alto al Volcán.

Propietario	Cantidad
MIGUEL ETCHEPARE	$ 187.474.—

Para reclamar judicialmente de este avalúo hay un plazo de veinte días, contados desde la última publicación.

JORGE RIVERA VICUÑA,
Intendente de Santiago

AVISAMOS que desde esta fecha nuetra casa permanecerá **CERRADA LOS SABADOS EN LA TARDE**

ALMACENES Paris M.R.
ALAMEDA Y SAN ANTONIO

Bombonería **NOVIA**

Almuerzo $ 38.—

Cuatro platos
Postre - Café

Todos los días menos los domingos y festivos

Huérfanos 1006

MAÑANA ES SU OPORTUNIDAD UNICA

Adquiera las últimas disponibilidades de terrenos, desde $ 29.000.—, en San Bernardo, vecinos a Gran Avenida, con título definitivo, sin pie inmediato, intereses ni comisión.

LE FACILITAMOS EL DINERO PARA ELLO

Consúltenos sin compromiso, en el terreno, sábados en la tarde y domingo todo el día, PARADERO 39, DE GRAN AVENIDA —CALLE LO BLANCO—, PARCELA 18
o en días hábiles,
AHUMADA 370, piso 5.o, Oficina 505

"Lyon y Lopehandía"

Violento ataque de artillería y tanques aliados

Furiosos contraataques rojos detuvieron avance de algunas divisiones

Cien incursiones aéreas de la NU

TOKIO, viernes 5 (UP).— (ARNOLD B. DIBBLE).— Los canadienses aliados y norteamericanos castigaron las líneas comunistas con el más violento ataque de la artillería desde que comenzó la guerra, y un número sin precedente de tanques participó en la ofensiva otoñal de las Naciones Unidas que encontró hoy furiosos contraataques comunistas que detuvieron el avance de cinco divisiones aliadas.

Las tropas rojas contestaron la "ofensiva limitada" de las Naciones Unidas con un tremendo fuego de artillería morteros y ametralladoras. Los despachos de los frentes de combate dicen que la violencia de los contraataques rojos no ha sido "igualada" desde la ofensiva de primavera del pasado mes de mayo.

A pesar de la concentración de tanques, entre ellos los enormes Centauros británicos de 51 toneladas, y artillería, la ofensiva aliada que había ganado hasta 16 y medio kms. en las primeras 36 horas, quedó detenida hoy y en dos puntos perdió terreno ante los ataques de los chinos y norcoreanos.

Las fuerzas norteamericanas canadienses, griegas, turcas, surcoreanas y etíopes luchaban furiosamente con las reforzadas tropas comunistas a lo largo de un frente de 65 kilómetros desde Korangpori a Chorwon.

Sólo la Vigésimaquinta brigada canadiense, que participó por primera vez en la historia como parte de la comunidad británica de naciones, logró su objetivo. Los canadienses avanzaron seis y medio kilómetros y conquistaron una colina estratégica al oeste de Yonchon. Esto fué en el flanco occidental del frente. En los demás lugares los comunistas contuvieron y rechazaron los ataques iniciales de cinco divisiones aliadas.

El avance canadiense parece haber desorganizado a los comunistas, por lo menos temporalmente en dicho sector, pero la victoria fué lograda en un avance penoso de metro a metro en que los chinos y norcoreanos fueron obligados a retroceder con lanzallamas y granadas.

SANGRIENTA LUCHA

La lucha más sangriente ocurrió en un sector de 16 kilómetros desde la colina tomada por los canadienses hasta Chorwon. En dicho sector la Primera División de Caballería norteamericana combatió durante todo el día jueves y hasta avanzada la noche por entre los campos minados y pendientes fortificadas sin avanzar apenas un paso. El Quinto Regimiento de la División se vió obligado a realizar una "ligera retirada". Bajo el fuerte ataque de la artillería al noroeste de Yonchong, el séptimo Regimiento apenas pudo mantener sus posiciones al norte de la población.

Hacia el este, en el sector al noroeste de Chorwon, una unidad de la Tercera División norteamericana atacó una colina fortificada durante cinco horas el jueves por la mañana antes de alcanzar la cima. El avance fué de sólo 1.500 metros.

Al oeste de Chorwon, otra unidad de la Tercera División trató dos veces de escalar un monte, y en ambas ocasiones fué rechazada. Durante cinco días los comunistas han resistido los ataques aliados en dicho monte.

Los cazas bombarderos de las fuerzas aéreas norteamericanas realizaron cien ataques contra las posiciones comunistas.

Los comunistas continúan moviendo grandes cantidades de materiales hacia los frentes.

INTENSOS ATAQUES ROJOS

CUARTEL GENERAL DEL OCTAVO EJERCITO EN COREA, viernes 5 (U. P.)— Regimientos comunistas chinos atacaron hoy intensamente forzando la retirada de las tropas de las Naciones Unidas por lo menos de dos lugares, y prácticamente pararon la ofensiva limitada de cinco divisiones aliadas.

Cien mil hombres de las fuerzas de la NU, rechazaron la mayor parte de los contraataques rojos, y trataron de continuar avanzando en la ofensiva otoñal iniciada hace tres días, mientras la artillería comunista y aliada libraban uno de sus duelos más intensos de la guerra. Los aliados también utilizaron un número casi sin precedentes de tanques.

En un lugar al sudeste de Chorwon, las tropas de la primera división de caballería se enfrascaron en un combate cuerpo a cuerpo con los rojos por el dominio de una importante colina.

Las tropas norteamericanas en la zona de Chorwon, fueron atacadas por batallones rojos, y al menos en dos lugares se vieron obligados a ceder un poco de terreno.

RIDGWAY PIDIO A LOS ROJOS FIJAR NUEVO LUGAR PARA SEDE DE CONVERSACIONES

BASE AVANZADA DE LA NU EN COREA, viernes 5. (U. P).— Una carta del general Ridgway a los comunistas, pidiéndoles que escojan ellos el lugar en la tierra de nadie para reanudar las negociaciones del armisticio, fué entregada en Pan Mun Jom, a las 10.15 A. M., hora de Corea.

Entretanto, la radio de Peiping dijo que la propuesta de Ridgway de cambiar la sede de las negociaciones es "una jugada sucia", agregando que el cambio no pondría fin a las violaciones de la zona neutral.

TOKIO, viernes 5. (U. P).— (Por Peter Kalischer).— El general Matthew Ridgway dejó por cuenta del Alto Comando comunista en Corea la designación de un lugar aceptable para reanudar en él las paralizadas negociaciones de tregua. Ridgway, obrando con extraordinaria rapidez en el curso de un cambio de notas, invitó a los rojos designar su propia sede neutral para negociaciones "aceptable para mí", después que los comunistas habían rechazado su sugerencia de efectuar las negociaciones en Songhyon Ni.

Los rojos también atribuyeron la interrupción de las conversaciones, que lleva 44 días, a las "violaciones de la zona neutral de Kaesong" por las Naciones Unidas.

Ridgway sólo tardó dos horas en redactar su respuesta a la nota con que los comunistas trataron de culpar a las Naciones Unidas de la amenaza de hacer fracasar definitivamente las gestiones de armisticio.

"Puesto que ustedes rechazan mi sugerencia de reunirnos en Songhyon Ni", dijo Ridgway en su respuesta, "propongo que nuestras delegaciones se reúnan en un lugar elegido por ustedes y aceptable para mí, aproximadamente a mitad de camino entre nuestras respectivas líneas del frente, donde puedan reanudarse en seguida las deliberaciones de armisticio, conforme a las condiciones expuestas en mi mensaje a ustedes del 27 de septiembre de 1951".

Ridgway dejó claramente sentado, como lo hiciera el general Omar Bradley, el domingo pasado, que la delegación de tregua y las Naciones Unidas no volverán a Kaesong para proseguir las negociaciones.

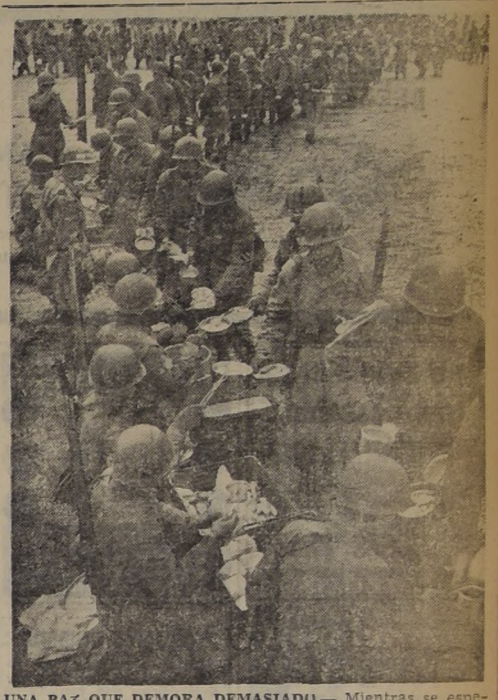

UNA PAZ QUE DEMORA DEMASIADO.— Mientras se espera el fin de las hostilidades, nuevos hombres caen sobre el ensangrentado campo de batalla de Corea. Aquí vemos a un grupo de soldados aliados, mientras renuevan sus energías a la tradicional hora del "rancho".

"GANGSTER" FUE MUERTO A TIROS EN RESTAURANTE DE ESTADOS UNIDOS

CLIFFSIDE PARK, Nueva Jersey, 4.— (UP).— Willie Moretti, tahur y figura del hampa que hizo caso omiso del aviso "por su bien márchese al Este", fué muerto a tiros en un restaurante local por individuos desconocidos.

Las autoridades dijeron que Moretti, de 57 años de edad y amigo íntimo de notorios hampones como Frank Costello y Charles (Lucky) Luciano, fué asesinado mientras tomaba un café en el restaurante llamado "Joes Elbow Room". El examen del cuerpo mostró que Moretti presenta cuatro heridas de bala en la cabeza y el cuerpo.

La policía acudió al restaurante llamada por teléfono por una persona anónima y al llegar halló al tahur tendido sobre un charco de sangre a poco más de tres metros de la puerta principal.

La camarera Dorothy Novack, declaró a la policía que Moretti llegó al restaurante esta mañana, y se sentó en una mesa junto a cuatro hombres que lo esperaban. Pidieron café y conversaron en italiano. Eran los únicos parroquianos que en ese momento se hallaban en el restaurante. Añadió la camarera que había ido a la cocina para conversar con el cocinero cuando oyó los tiros. Volvió al comedor, hallando a Moretti en el suelo. Sus compañeros habían desaparecido.

Poco después que Moretti prestara declaración ante la Comisión Legislativa Investigadora de Delitos, dicho organismo anunció haber sabido, gracias a una línea telefónica interferida, que se había dicho a Moretti que se marchara a California "por su bien", porque estaba "hablando demasiado". La Comisión añadió que la conversación telefónica escuchada en esa forma fué entre Moretti y su hermano Salvatore, que junto con Adonis, otro tahur, está cumpliendo pena de prisión por violar la ley contra los juegos de azar.

Moretti pensaba trasladarse a otra parte. Hace menos de dos semanas vendió su lujosa residencia en Hasbrouk Heights, Nueva Jersey, sin dar explicación alguna.

RECHAZO JOHN F. DULLES EMBAJADA DE EE. UU. EN JAPON

WASHINGTON, 4.— (UP).— El Presidente Truman anunció en conferencia de prensa, que había ofrecido el cargo de Primer Embajador de postguerra en el Japón a John Foster Dulles, vocero del Partido Republicano en los asuntos internacionales, pero que éste no aceptó.

Truman dijo que Foster Dulles no aceptó porque prefiere quedarse en Estados Unidos y evitar que el Partido Republicano vuelva a la política de aislamiento. Dulles negó esto diciendo que el partido no está en peligro de regresar a esa política. Sin embargo, Dulles no quiso explicar los motivos que le impulsaron a no aceptar la designación.

PRENSA DE EE. UU. COMENTA ANUNCIO DE TRUMAN SOBRE LA ATOMICA RUSA

NUEVA YORK, 4.— (UP).— El diario "The New York Times", comentando el anuncio hecho por el Presidente Truman de que los rusos habían hecho estallar otra bomba atómica, dijo que esta noticia "revestía la mayor gravedad" y que el señor Truman está en la razón al hacer público tal hecho, el cual no es posible, por ningún sentido mantenerlo oculto.

Agregó: "Debido al hecho que mayores detalles, aparte del hecho escueto de la explosión misma, han sido mantenidos en reserva por razones de seguridad nacional, resulta imposible decir si habrá mayor información sobre este particular en caso que convenga aumentar o disminuir la importancia de estas cosas.

"El hecho que el Primer Mandatario ha subrayado especialmente en su declaración, es que los Soviets están consagrando sus conocimientos atómicos no a volar montañas para fines pacíficos, sino para el rearme atómico con miras a aumentar el temor de una guerra atómica de exterminio, la que podría acabar con la actual civilización".

Por su parte, el "Herald Tribune", expresa su esperanza que la ley de ayuda al exterior, que se halla ahora en sus últimas etapas en el Congreso norteamericano, sea rápida y eficazmente completada, y que, aunque "Europa recibirá la mayor parte de dicha ayuda, las demás zonas incluso el Cercano Oriente, el Extremo Oriente y América Latina, habrán de resultar, sin duda, beneficiadas con la reciente declaración presidencial".

OLA "RECORD" DE CALOR EN EE. UU.

NUEVA YORK, 4 (U. P.)— Una ola de calor otoñal que ha marcado record, y que según los pronósticos de la Oficina Meteorológica, durará indefinidamente, abarcó a gran parte del país mientras una tormenta tropical se convertía en huracán, y se dirigía hacia Carolina del Norte.

Esta ola se extendió desde el Golfo de México hacia el noreste de Estados Unidos, y la región baja de los Grandes Lagos.

Texas recibió el peor daño de este fenómeno. Fort Worth registró ayer una nueva temperatura de 42.o centígrados. Más al norte se obtuvo un nuevo record también. En Chicago, hubo un calor de 30 grados, el que excede al record anterior establecido en 1926.

DETENIDO EL ATAQUE ROJO EN INDOCHINA

HANOI (Indochina), 4.— (U. P.)— Tropas francesas e indochinas apoyadas por fuerza aérea detuvieron un ataque por una fuerza atacante de diez batallones rebeldes, según el comunicado.

Añade que más tarde los rebeldes fueron atacados en los flancos y tuvieron que retirarse a las montañas.

OTROS 1.000 HOMBRES HA ENVIADO AUSTRALIA AL FRENTE DE COREA

NACIONES UNIDAS (Nueva York), 4.— (UP.)— Australia ha contribuido con otro batallón de 1.000 hombres a la campaña de la NU en Corea. Eleva a 6.600 el número de australianos en la península.

Su Oportunidad

SITIOS DESDE $100.000

EN AVDA. LARRAIN

Urbanización terminándose
Inmediatos a otros sectores ya vendidos
en plena edificación.

SIN CUOTA AL CONTADO
PAGADEROS EN 3 AÑOS
CON CUOTAS DESDE $ 2.777
mensuales

Movilización a la puerta.
Elija hoy mismo su sitio.
Atención hasta las 19 horas.

CARLOS OSSANDON G.
Nueva York 25 Sección Parcelaciones.
2.o PISO

¡DESTÁQUESE!
PASADO MAÑANA

LO ESPERAN
6
MILLONES
Entero $ 600.-
Vigésimo $ 30.-

POLLA

En combinación con el clásico MARIA LUISA SUTIL DE LYON del Hip. Chile.
A correrse el Domingo 7 en la mañana.

FONCK

Vista su Primavera
EN LA GRAN EXPOSICION DE
SEDAS
ALMACENES Paris

Ofrecemos
el más grandioso surtido
en SEDAS para esta primavera.
Colores y diseños
realmente hermosos y atrayentes
SEDAS y algodones
a tono con su presupuesto
Visítenos y compare precios.

ALMACENES Paris
ALAMEDA Y SAN ANTONIO
Sábados en la tarde cerrado
REEMBOLSOS
CASILLA 786

Publ. LUCECIO ARANCIBIA

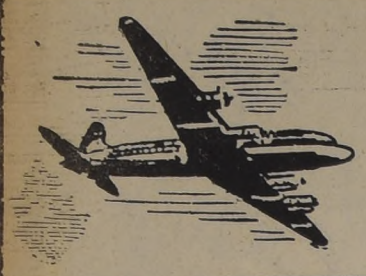

Gran EXCURSION DE LUJO A BUENOS AIRES Y MAR DEL PLATA

CAMBIOS ESPECIALES A NUESTROS VIAJEROS

Excursión acompañada por personal de nuestra Oficina.— INFORMACIONES Y RESERVAS EN:

Salida de Santiago el 19 de octubre en avión exclusivo especialmente contratado.— Once maravillosos días en Buenos Aires y Mar del Plata.— Excursiones al Tigre, La Plata y Luján.— Hoteles de primera categoría, con o sin pensión. En Mar del Plata estada en el Hotel "Nógaro".

TODO INCLUIDO: $ 8.200.—

PANAMTUR AGUSTINAS 943 SANTIAGO

MUEBLERIA "SUD AMERICA" CATEDRAL 1053
Dormitorios, Comedores, Livings, Muebles sueltos, Catres, Colchones, Somieres.
30 MESES PLAZO
Sábado, abierto todo el día

HELADERAS

FACILIDADES SIN PIE
METALUX
MONJITAS 843 ENTRE PISO

No Bote Su Terno
VAMOS A DOMICILIO
Pagamos los más altos precios por ropa y calzado de caballero.
Compramos catres, sommieres, lana usada y máquinas de coser.
FRANKLIN 742
FONO 52596

SILLAS DE PASEO
CREDITOS Sin PIE

METALUX
MONJITAS 843 ENTREPISO

FARMACIA "SAN CAMILO"
PORTUGAL N.o 54
frente a la Universidad Católica
FONO 31674
Surtido completo en específicos nacionales e importados.
En existencia: Penicilina, Estreptomicina, Aureomicina, Terramicina y Cloromicetina.
Domingos y festivos, se atiende hasta la 1.

CASA ALONSO
MEJOR Y MAS BARATO
21 DE MAYO 817 — FONO 63049
MENAJE CREDITOS

PERMANENTES
Señora aproveche estos regalos: un completo por sólo $ 220.—, de una permanente, con corte y lavado; por igual valor un completo de tinturas, y por $ 350.—, un completo de permanente al frío. Por hacerse cualquiera de estos trabajos tiene derecho a una limpieza de cutis y masaje facial sin costo alguno.
SALON de BELLEZA VIRGINIA
ESTADO 260 — Of. 401.
FONO 31007
— Abierto todo el día. —

HECHURAS DE TERNOS
$ 1.200.—
CON FORROS DE SEDA
Sastrería "LOUIS"
163 — SAN DIEGO — 163
FONO 80955

CREDITOS SIN PIE
Carteras
ULTIMAS NOVEDADES
HUERFANOS 1235
OF. 3-SE ATIENDE: 4 a 7,30

Profesores primarios:
Un buen profesor debe estar al día en los adelantos pedagógicos que constituyen su especialidad. En las 100 principales oficinas de correo del país encontrará Ud el obsequio de material colectivo que hace el "SILABARIO HISPANO-AMERICANO". Mayores informaciones le proporcionará el autor:
CASILLA 4195 - SANTIAGO

RADIOS SIN PIE
METALUX
MONJITAS 843
ENTREPISO

REPUESTOS
BARATOS
NUEVOS y USADOS
SILVINES
General Electric $ 180.— c/u.
G. Electric 12-16 $ 260.— c/u.
Bujías Champion $ 75.— c/u.
ALAMEDA 2827
Fono 91786 — Casilla 872

BICICLETAS CENTENARIO
PRECIOS DE FABRICA
FACILIDADES EN SANTIAGO
ENRIQUE DAVIS
SAN DIEGO 667
DISTRIBUIDOR AUTORIZADO

TAPICERIA —DE— Automóviles
JUAN VERGARA
Se hace toda clase de tapicería y fundas. Gran surtido nylon y petate. Ajuste de puertas. Cambio de cremalleras y correderas para vidrio. Cambio vidrios inastillables. Arreglos de chapas. Manillas con llaves. Pisos de goma, etc. Todo trabajo se entrega en el día.
DIEZ DE JULIO N.o 365
(Interior) — TELEFONO 35320

LIENZO

	Metro
Pañales	$ 23.—
Batista blanca	44.—
Moletón en colores	43.40
Estampados	48.—
Brin	31.80

DEPOSITO EXCLUSIVO
SANTO DOMINGO 855

CALAMINA HIDRAULICA
Invierta y economice diseñando y empleando en sus construcciones "CALAMINA HIDRAULICA", el mejor, más resistente y duradero techo de cartón, fabricado en Chile.
Especial para casas de emergencia, campamentos de cordillera, galpones y galineros.
CALLE LOS MUERMOS N.o 44
TELEFONOS 83464 — 93869
CASILLA 948 — SANTIAGO

CASIMIRES
No pague el lujo del centro. Economice $ 400.— en un corte de linda fantasía OVEJA de TOME. Casimires peinados finos, desde $ 550.— el metro.
Marcelo Uranga
COMPAÑIA 1291
OFICINA 214

Modernice SU RELOJ VIEJO
con una caja moderna y una esfera W. H., por muy poco dinero.
Vea vitrinas. TALLERES:
ESTADO N.o 357

NO - NO - NO
Su terno usado no lo bote ni lo regale, pagamos de 1.000 a 1.500 pesos por él. También compramos paletoes, pantalones, sombreros y zapatos usados, de hombre. Llévelo hoy mismo a
SAN DIEGO N.o 1360

CREDITOS PASCUAL
SASTRE
SAN DIEGO 928

COMPRAMOS RELOJES MALOS
MAC IVER 765
— Esquina Esmeralda —
TALLER DE RELOJERIA

MARQUESAS CROMADAS

CREDITOS SIN PIE
METALUX
MONJITAS 843
ENTREPISO

NOVIOS
ULTIMA NOVEDAD. ARGOLLAS SIN SOLDADURA:

Oro 9 kilates	$ 500.—
Oro 14 kilates	800.—
Oro 18 Kil. Ctes.	1.050.—
Oro 18 Kil. gruesas	1.400.—

El par, grabadas y selladas
Unico fabricante en Chile:
JOYERIA FCO. BLEIHOLDER
BANDERA 268 — Santiago
Reembolsos a provincias

CASA UNIVERSAL

REPARACIONES "PRIMUS"
Venta de Anafes por mayor y menor
Servicio contra reembolso.
FONO: 80246
SAN PABLO 1031

Autorizada por Decreto Supremo N.o 1209, de 24 de Marzo de 1905, y N.o 1533, de 10 de Abril de 1905; con las reformas introducidas y aprobadas por Decretos Supremos N.o 875, de 15 de Marzo de 1906; N.o 2120, de 19 de Mayo de 1906; N.o 1064, de 14 de Junio de 1916; N.o 2044, de 11 de Octubre de 1916; N.o 1683, de 31 de Julio de 1917; N.o 2520, de 4 de Diciembre de 1917; N.o 2236, de 28 de Agosto de 1918; N.o 1919, de 29 de Julio de 1919; N.o 70, de 21 de Enero de 1925; N.o 700, de 13 de Abril de 1927; N.o 1639, de 28 de Junio de 1933; N.o 2235, de 12 de Julio de 1940; N.o 2360, de 16 de Julio de 1944, y N.o 1541, de 27 de Marzo de 1946.

Balance General de la Compañía General de Electricidad Industrial

EJERCICIO COMPRENDIDO ENTRE EL 1.o DE JULIO DE 1950 Y EL 30 DE JUNIO DE 1951

CAPITAL

Capital autorizado	$ 101.200.000.—
Capital suscrito	98.982.064.—
Capital pagado	98.982.064.—

ACTIVO

ACTIVO INMOVILIZADO			
Terrenos y Edificios		$ 21.808.857.94	
Obras Hidráulicas y Derechos de Agua		33.257.913.12	
Maquinarias y Accesorios		60.421.781.21	
Líneas e Instalaciones de Alumbrado		137.496.132.29	
Medidores en Arriendo		12.674.699.95	
Talleres de Reparaciones		2.063.410.84	
Muebles y Utiles		2.670.764.89	
Vehículos Motorizados		3.526.578.66	
		$ 273.920.138.90	
Menos Reserva Amortización anterior	$ 26.205.746.05		
Amortización Ejercicio Actual	4.542.700.—		
	$ 30.748.446.05		
Menos Cargo a Fondo Depreciaciones por Maquinarias dadas de baja en el Ejercicio	1.171.773.—	29.576.673.05	
		$ 244.343.465.85	
Edificios ocupados por el Personal, Ley N.o 7600		3.019.828.96	
Obras Nuevas en Construcción		64.204.58	$ 247.427.499.39
ACTIVO REALIZABLE			
Materiales en Almacenes y en Tránsito		$ 38.331.361.52	
Títulos Varios		1.928.061.10	
Recibos de Consumos y Cuentas por Cobrar (hecha la provisión para castigo)		22.373.482.85	
Deudores Varios		13.841.314.98	76.474.220.45
ACTIVO DISPONIBLE			
Cajas		$ 1.064.002.02	
Bancos en Cuenta Corriente		1.091.772.36	2.155.774.38
ACTIVO TRANSITORIO			
Anticipo a cuenta Importación de Materiales		$ 4.102.048.57	
Anticipos Ejercicios Futuros		303.051.—	4.405.099.57
ACTIVO NOMINAL			
Estudios		$ 1.—	1.—
			$ 330.462.594.79

PASIVO

PASIVO NO EXIGIBLE			
Capital (2.101.764 acciones a $ 46.— c/u.)		$ 98.982.064.—	
Fondo de Reserva		9.275.010.—	
Fondo de Eventualidades		5.162.122.03	
Fondo de Futuros Dividendos		6.917.824.60	
Fondo de Seguros		4.867.952.05	
Fondo de Revalorización de Materiales		14.470.124.84	
Fondo de Revalorización de Bienes Físicos		50.344.970.68	
Fondo de Maquinarias, Extensión, Renovación de Líneas, etc.		17.000.000.—	
Fondo de Habitaciones Personal (Ley N.o 7600)		3.816.828.30	
Depósitos para Extensiones de Líneas		4.532.714.08	$ 215.369.615.8[illegible]
PASIVO EXIGIBLE			
a) LARGO PLAZO:			
Bonos Hipotecarios		$ 29.812.000.—	29.812.000.—
b) CORTO PLAZO:			
Cupones por Pagar		$ 119.926.76	
Cupón por Pagar al 10 de Julio de 1951		1.006.289.66	
Bonos Amortizados por Pagar		110.400.—	
Dividendos por Pagar		1.434.495.20	
Garantías Varias		321.760.43	
Documentos y Avances Bancarios		7.210.000.—	
Sobregiros Bancarios		4.862.370.08	
Obligaciones por Pagar: Endesa	$ 20.022.000.—		
Obligaciones por Pagar: Varias	516.594.47	20.538.594.47	
Acreedores Varios		17.781.254.02	
Depósitos de Consumidores		1.379.516.84	54.764.697.4[illegible]
PASIVO TRANSITORIO			
Leyes Sociales e Impuestos retenidos al personal		$ 430.572.56	
Provisión pago Impuesto Utilidades		3.000.000.—	
Provisión pago gratificaciones empleados, reajustes, etc.		6.279.245.52	
Cuentas por Pagar del Ejercicio canceladas posteriormente		2.601.211.25	12.311.029.3[illegible]
			$ 312.257.2[illegible]
UTILIDAD LIQUIDA			18.205.342.34
			$ 330.462.594.79

CUENTAS DE ORDEN

Acciones del Directorio en Garantía	$ 32.200.—		Garantía del Directorio	$ 32.200.—	
Valores en Garantía	2.887.648.—		Acreedores por Garantía	2.887.648.—	
Deudores por Documentos en Garantía	375.000.—		Documentos dados en Garantía	375.000.—	
Acciones de la Cía. no Emitidas	2.774.—		Provisión Acciones por Emitir	2.774.—	
Derechos Canal Sandoval	1.329.000.—	$ 4.626.622.—	Asoc. Canalistas Sandoval	1.329.000.—	$ 4.626.622.—

PERDIDAS Y GANANCIAS

PERDIDAS

Gastos de Administración y Explotación			$ 99.183.270.44
Depreciaciones			4.542.700.—
Intereses Bonos Hipotecarios			2.021.455.57
Contribuciones Bienes Raíces			1.704.753.—
Impuesto sobre Utilidades			2.369.748.—
Patentes e Impuestos Varios			11.421.907.98
Provisión para pago Impuesto Renta 3.a Categoría			3.000.000.—
Provisión pago Gratificaciones Empleados, Participaciones, etc.			1.771.630.60
Leyes Sociales, Aportes			18.848.880.30
Intereses			1.207.938.13
Participación Directorio:			
Administración Bonos y Depreciaciones (según acuerdo Junta General Accionistas 5/9/41)	$ 196.924.66		
Participación Ejercicio Actual	546.160.26		743.084.92
			$ 146.815.368.94
UTILIDAD LIQUIDA			18.205.342.34
			$ 165.020.711.28

GANANCIAS

Productos de Luz y Fuerza	$ 153.943.500.[illegible]
Aportes por Extensiones de Líneas, Instalaciones, etc.	7.096.089.[illegible]
Venta de materiales en desuso, etc.	3.979.118.[illegible]
	$ 165.020.711.[illegible]

R. CHARLES B.,
Contador Reg. N.o 1394.

CESAR FUENZALIDA C.,
Gerente.

Con esta fecha hemos revisado el presente Balance General y Cuenta de Ganancias y Pérdidas, y lo hemos encontrado de acuerdo con los saldos que arroja el Libro Mayor.

ALBERTO OLEA PIZARRO — SANTIAGO VERGARA LOIS
Inspectores de Cuentas.

SANTIAGO, 10 de Septiembre de 1951.

"Hemos revisado el Balance General que antecede con los libros y comprobantes llevados en Santiago y todas las explicaciones e informaciones que hemos solicitado, nos han sido dadas. En nuestra opinión, este Balance refleja fielmente el estado financiero de la Compañía al 30 de Junio de 1951, concordando con las susodichas informaciones y explicaciones y con los mismos libros de la Compañía".

SANTIAGO, 10 de Septiembre de 1951.

"ROBINSON, BROWN & YEOMANS"

COLO COLO Y UNION SON "GUAPOS"

EN EL PUESTO DE MANUEL MUÑOZ.— Fernando Campos jugará de inter izquierdo en Colo Colo, reemplazando al crack Manuel Muñoz. Los albos, que ya están en Los Maitenes, han tomado toda clase de medidas para no perder su ubicación de punteros. Sin embargo... la Unión es obstáculo muy difícil.

FUTBOL DE LA ADIP: HUELEN CON CAMINOS

La Asociación Deportiva de Instituciones Públicas ha fijado para el jueves 4, el siguiente programa oficial:

CANCHA BANFIELD.— Casa Moneda con Estadio, dos equipos, a las 15.15 horas.

CANCHA ESTADIO NACIONAL N.o 2.— Huelén con Caminos, dos elencos, a las 15.15 horas.

CANCHA VICTOR CORNEJO. — Tranvías con Hospital Clínico, dos teams, a las 15.15 horas.

CANCHA SAN VICENTE. — Contraloría con Pavimentación, dos teams, a las 15.15 horas.

CANCHA JUVENTUD TRICOLOR.— Prisiones con Caja de Seguro, dos teams, a las 15.15 horas.

CANCHA ESTADIO NACIONAL N.o 5.— Impuestos Internos con Tesorería, dos primeros elencos, a las 16.30 horas.

CANCHA NORTEAMERICA.— Municipal con Correos, primeros elencos, a las 16.30 horas.

CANCHA LAN. — LAN con Agua Potable, dos elencos, a las 15.15 horas.

FESTIVAL DE LOS VIEJOS CRACKS

Juan Ibacache y Aurelio Aravena, famosos ex jugadores internacionales de fútbol, han organizado, junto a los "viejos tercios" de la población Lo Ovalle, un festival a beneficio de los familiares del jugador Diego Pérez, que militó recientemente en las filas del "Thunder".

Este festival se hará el domingo en la cancha del Olímpico y en el match de fondo actuarán los viejos cracks de Lo Ovalle con el Círculo de Antiguos Deportistas "Juan Ramsay". Actuarán ex cracks tales como Ibacache, Luco, Aravena, hermanos Núñez, Cerda, Escobar, Soto, Márquez, Pimentel, Leiva, Castro, Molina, Arquero y Stefani.

EN EL FUTBOL PROFESIONAL

Un desgarramiento fué la lesión sufrida por Coloma, el eficiente mediozaguero del Wanderers, en el encuentro con la Universidad de Chile. Por eso no podrá jugar el domingo frente a Everton. Su puesto lo ocupará Contreras, habitualmente delantero. Zamora actuará de insider derecho en lugar de Zárate, y Lombardi en lugar de Peña, que también se halla lesionado.

Pilonitis reemplazará a De Lucca en la punta derecha del ataque del Santiago Morning. Junto a este cambio se anuncia la reaparición de Expósito.

En la "U", Cerione jugará de nuevo en el ataque mientras que saldrá Di Pace. Miguel Busquets se desempeñará como insider derecho.

Inició sus entrenamientos Mario Ibáñez, el arquero de la "U". Ayer en la tarde, el team estudiantil practicó en el Estadio El Llano.

La U. C. es probable que actúe el 4 de noviembre en Concepción, en el festival del Consejo Local de Deportes.

Iberia y Santiago Morning designarán sus comisiones de equipo para 1952. Como se ve, ya empiezan a prepararse.

VIÑA RECIBE MAÑANA A LA REINA Y SU CORTE

Ayer visitaron la fábrica "Sedylán"

La Reina del Deporte, Virreinas y Damas de Honor, serán oficialmente recibidas mañana por las autoridades de Viña del Mar, en un programa de festejos que ha logrado despertar interés en el vecino balneario.

La delegación partirá de la Estación Mapocho en el expreso de las 11.45 horas y será oficialmente recibida en Viña a las 14.40 horas. Se trasladará luego al Hotel Miramar y en la noche, a las 21.30, las deportistas serán festejadas con una comida por la Administración del Casino Municipal. Más tarde a las 23.30 horas, les será dedicado un show extraordinario que se desarrollará en la boite del mismo Casino.

El domingo, la Reina y su Corte presidirán el clásico del fútbol porteño entre Wanderers y Everton, que se efectuará en el Estadio El Tranque. El regreso está fijado para esa misma tarde en el expreso de las 17.45 horas.

VISITA A "SEDYLAN"

Ayer en la tarde, la Reina, Emma Véjar Zamorano, las Virreinas señoritas Lucía Salas y Jeannette Harambillet y las integrantes de la Corte de Honor, Mirtho Meneses, Gloria Legisos y Marta Saul, acudieron a la fábrica "Sedylán", donde se les obsequiaron los géneros para los vestidos que lucirán en el acto de coronación.

La comitiva fué cordialmente recibida por el gerente de la industria, señor Jorge Ananías y demás miembros del directorio. Visitaron las diversas dependencias del importante establecimiento y se impusieron acuciosamente de su funcionamiento.

CONCURSOS LITERARIO Y MUSICAL

Los dos torneos simultáneos al de la Reina del Deporte culminarán hoy. A las 16 horas, el jurado del Concurso Musical, integrado por los señores Donald Elphick, Federico Ojeda, Bernardo Lacassia y Daniel Quiroga, se reunirá en la sala de pruebas de la Casa Amarilla para determinar acerca del himno, tonada y cueca que serán favorecidos con el primer premio. Más tarde, a las 18 horas, en LA NACION sesionará el jurado del Concurso Literario que forman los señores Ricardo Latcham, Luis Cifuentes García y Luis Azúa, para seleccionar el mejor elogio a la Reina.

Los resultados de los dos concursos serán publicados el domingo.

EL JURADO LITERARIO.— Los integrantes del Jurado Literario revisan las numerosas composiciones recibidas para el Concurso de Elogio a la Reina del Deporte. Puede verse a la señorita Regina Lillo y a los señores Luis Azúa, Ricardo Latcham, Ricardo Ostale y Luis Cifuentes García. El fallo se dará a conocer el domingo.

Con pruebas de adiestramiento se iniciará hoy el concurso hípico

WANDERERS HARA CAMBIOS PARA SU MATCH CLASICO CON EVERTON

Everton con Wanderers volverán a jugar el domingo su ya tradicional clásico. Ahora le corresponderá actuar en el Tranque de Viña del Mar, en donde los locales llevan mucha opción.

Ayer en la tarde practicaron ambos teams. Los auriazules lo hicieron en el mismo escenario del lance, bajo las órdenes de Martín García, y los verdes entrenaron en Playa Ancha, con Francisco Platko. Al finalizar esas prácticas, ambos coachs se manifestaron muy conformes, aunque son poco amigos de adelantar pronósticos.

Los de Wanderers harán varios cambios, siendo su team probable el siguiente: Quitral; Jiménez y Julio; Contreras, Ledesma y Escobar; Díaz, Zamora, Garay, Fernández y Lombardi.

Everton, por su parte, actuará con el mismo team, que es el siguiente: Espinoza; Santamarina y Torres; Lazcano, Biondi, Arenas; Alvarez, Ponce, Casales, Meléndez y Hurtado.

QUE ORGANIZA EL PAPERCHASE CLUB

Hoy se dará comienzo al Concurso Hípico oficial que organiza el Santiago Paperchase Club en su jardín de saltos que posee en Avenida Ossa 1830, bajo los auspicios de la Federación Nacional de este deporte.

La competencia se iniciará con la prueba de Adiestramiento categoría fácil para jinetes civiles y para todo competidor. En la primera intervendrán dos amazonas del club dueño de casa: Anna María Frankel en "San Lunes"; y Clemencia Sánchez, en "Peralito". En la prueba para todo competidor, intervendrán: Teniente Emilio Maldonado, en "Cobre-te", de la Escuela de Carabineros; Anna María Frankel, en "San Lunes", del Santiago Paperchasse Club; comandante Héctor Baeza, en "Como Chispa", del Regimiento Cazadores; Clemencia Sánchez, en "Peralito", del Santiago Paperchase Club, y Anna María Frankel, en "Romarín" del Santiago Paperchase.

La competencia ecuestre continuará mañana con los recorridos de saltos, prueba para caballos de cuarta categoría, en la que se hallan inscritos alrededor de 35 jinetes. También por la mañana se hará la prueba para caballo de tercera categoría con la intervención de 30 participantes. Por la tarde se efectuarán las pruebas destinadas a caballos de primera y segunda categorías damas y barreras.

El Concurso finalizará el domingo con la prueba máxima: el Champion, en la que toman parte todos los jinetes ganadores. Se iniciará la reunión del domingo con la prueba para jinetes civiles, de tercera y cuarta categorías, para continuar con la intervención de caballos para primera y segunda categorías, la que abarca la estafeta de dos jinetes por grupo y una por equipos.

En las pruebas de mañana y el domingo actuarán jinetes internacionales, lo que indudablemente dará mayor importancia al concurso.

EN EL ESTADIO CHILE SE REANUDARA MAÑANA TORNEO DE BOX DE SANTIAGO

Pugilistas vastamente conocidos del público intervendrán en la reunión boxeril que se efectuará mañana por la noche en el ring del Estadio Chile, ex Teatro Politeama, por los cuartos finales del Campeonato de Box de Santiago, torneo que sirve de selección para designar el equipo metropolitano que actuará en el próximo Campeonato Nacional de noviembre.

Zenón Arenas, Jorge Parraguez, Hugo Salinas, Roberto Lobos, Abelardo Clavijo, Miguel Cárcamo, Ramón López y José Torres, son elementos que por sus aptitudes pueden ofrecer peleas llenas de colorido. El público que ha seguido el desarrollo de este torneo anual, conoce bien la capacidad de los púgiles nombrados que están en situación de extremar sus recursos, a fin de salir victoriosos para entrar así a la etapa final de esta competencia.

El programa completo a desarrollarse mañana en el Estadio Chile, es el siguiente:

MOSCA: Roberto Lobos, Tranviario, con Orlando Olguín, CIC.

GALLO: Gabriel Contreras, Yarur, con Humberto Ramírez, Cía. de Gas, y Arturo Rojas, Comercio Atlético, con Roberto Pulgar, Cía. Electricidad.

PLUMA: Víctor Cepeda, Corcolén, con Zenón Arenas, Yarur.

LIVIANO: Fernando Bermúdez, Cía. de Gas, con Jorge Gómez, Famae, y Jorge Parraguez, Cía. de Gas, con Manuel Palma, Cía. de Electricidad.

MEDIOMEDIANO LIVIANO: Luis Flores, Cía. Electricidad, con Miguel Cárcamo, Tranviario, y Oscar Rigo, Comercio Atlético, con Hugo Salinas, Subestaciones.

MEDIOMEDIANO: Frank García, Comercio Atlético, con Abelardo Clavijo, Cía. de Gas.

MEDIANO LIVIANO: Antonio Aravena, Tranviario, con Leoncio Carrasco, Cía. Electricidad.

MEDIANO: Mario Guajardo, México, con José Torres, Cía. de Gas.

MEDIOPESADO: Ramón López, Tranviario, con Víctor Jorquera, Ñuñoa.

PESADO: Héctor Cabrini, Tranviario, con Humberto Bravo, Corcolén.

El pesaje y examen médico de los programados se efectuará hoy a las 19.30 horas, en la secretaría de la Asociación Santiago, Alameda 237.

DOS QUINTETOS NORTEAMERICANOS LLEGAN EL DIA 10

Con entusiasmo espera la afición deportiva santiaguina el debut de los dos equipos norteamericanos de básquetbol, contratados por la Federación Chilena para que realicen dos presentaciones en esta capital.

Uno de estos conjuntos es el "Broadway Clowns", equipo formado por jugadores negros, verdaderos malabaristas del básquetbol, y el otro es el "All America Stars", cuadro que es uno de los más poderosos en el básquetbol de Estados Unidos.

Los equipos norteamericanos llegarán a Santiago, por vía aérea, el próximo miércoles, y harán su debut esa misma noche, en el Estadio Chile, enfrentándose a las 21.30 horas, el "All American Stars", al Seleccionado nacional, y a las 22 horas el "Broadway Clowns", al seleccionado de Temuco, conjunto que es el actual campeón de Chile.

Esta tarde, a las 19 horas en la cancha del Club Cabrera Gana, efectuará una práctica de entrenamiento el seleccionado nacional, teniendo como rival al team de honor del Club Israelita.

BASQUETBOL ESCOLAR SE JUGARA MAÑANA

Mañana a las 14.45 horas, en la cancha del Liceo de Aplicación, se jugarán tres partidos por las finales del campeonato de básquetbol entre equipos de colegios fiscales, según el siguiente programa:

14.45 horas: Internado Barros Arana con Instituto Nacional, infantiles.

15.45 horas: Internado Barros Arana con Barros Borgoño, categoría intermedia.

16.45 horas: Internado Barros Arana con Barros Borgoño, categoría superior.

D. ESPECIAL DEL MAGALLANES CON FLORIDA L. BLANCA

Juegan en el homenaje popular a LA NACION

Los deportistas populares rinden un homenaje a LA NACION, y para ello han confeccionado un interesante programa que consulta partidos de futbol y básquetbol.

En futbol se efectuarán encuentros de la "Asociación de Fútbol 4.a Comuna"; competencia "Valentín Campos", y partidos amistosos entre clubes de la capital y pueblos vecinos.

Sobresale el partido que sostendrán la División Especial de Magallanes, campeón de 1950, con "Florida Loma Blanca de Malpú".

El programa completo es el siguiente:

CANCHA SANTIAGO MORNING N.o 1.— 14.30 horas: Juventud Las Rosas con Francisco Hormazábal, segundos equipos. Definen el título de campeón del torneo "Valentín Campos".

15.30 horas: Población Velásquez con Francisco Hormazábal, primeros equipos. (Disputan un trofeo).

16.30 horas: Santiago Juniors con Unión 56, primeros equipos, disputan un trofeo.

17.30 horas: Cuarta Especial de Magallanes, con Florida Loma Blanca. Arbitro de la Asociación Cadetes.

CANCHA SANTIAGO MORNING N.o 2.— 14.15; 15.30 y 16.45 horas: Población Igualdad con Unión Bélgica, terceros, segundos y primeros equipos; árbitro primera serie, señor Manuel Delgado. Turno: Población Carrera.

CANCHA SANTIAGO MORNING N.o 3.— 14.15; 15.30 y 16.45 horas: J. Innovación, con Solari, terceros, segundos y primeros equipos. Arbitro de primera serie, señor Juan Henríquez. Turno: Población Velásquez.

CANCHA SANTIAGO MORNING N.o 4.— 15; 16 y 17 horas: Ricardo Cumming con Unión Brasil, terceros, segundos y primeros equipos, en partidos amistosos.

CANCHA SANTIAGO MORNING N.o 5.— 15.30 y 16.45 horas: Población Carrera con Javiera Carrera, segundos y primeros equipos. Arbitro de primera serie, señor Enrique Meza. Turno: Unión Bélgica.

CANCHA FRANCISCO ARELLANO. (Bernardo O'Higgins 4780).— 11 horas: Delicias "B" con Santiago Juniors, terceros equipos; árbitro, señor Mario Filjdey.

14.15 horas: Francisco Arellano con 29 de Enero, terceros equipos; árbitro, señor Aquiles Rojas.

15.30 horas: 29 de Enero con Francisco Arellano, segundos equipos; árbitro, señor José González.

16.45 horas: Francisco Arellano con 29 de Enero, primeros equipos; árbitro, señor O. Roldán.

CANCHA POBLACION IGUALDAD. (Bernardo O'Higgins 4780). — 14.15 horas: Población Delicias con Población Edwards, terceros equipos; árbitro, señor Jaime Ramos.

15.30 horas: Población Edwards con Población Delicias, segundos equipos; árbitro, señor José González.

16.45 horas: Población Delicias con Población Edwards, primeros equipos; árbitro, señor R. Pizarro. Turno: Francisco Arellano.

CANCHA LATORRE. (Bernardo O'Higgins esquina Las Rejas).— 14.15 horas: Latorre con 5 de Abril, terceros equipos; árbitro, señor Julio Vila.

15.30 horas: 5 de Abril con Latorre, segundos equipos; árbitro señor Rodolfo Carrasco.

16.45 horas: Latorre con 5 de Abril, primeros equipos; árbitro, señor Agustín Bezares. Turno: Santiago Juniors.

MUCHA GENTE CREE EN EL TRIUNFO DEL CONJUNTO "ROJO"

Está en juego trofeo "Oscar Gárate Catalán"

No sólo es Unión Española, sino que son varios los equipos que desean sin disimulo la caída del Colo Colo, en el difícil cotejo del domingo. Si los albos llegan a perder y, a su vez, triunfan Everton y Audax Italiano, el torneo de este año se tornará sencillamente apasionante, en especial en su rueda final, en la que sólo intervendrán los 6 conjuntos mejor clasificados.

Claro que es harto problemático que Colo Colo abandone el puesto que ahora ocupa; pero resulta que Unión Española, y en otras oportunidades ya nos hemos referido a ello, es un team que posee, justamente, todas aquellas características que se requieren para superar a los albos, esto es, espíritu de lucha y enjundia. Y los rojos de Santa Laura, con su "furia", son bien capaces de conseguirlo.

Frente a Colo Colo hemos visto equipos que practican un mejor fútbol que el suyo y el puntero se ha expedido con confianza y con eficiencia, como si se acomodara más frente a esos equipos técnicos. En cambio, con los guapos con los que derrochan empuje, Colo Colo tiene que trabajar mucho más para doblegarlos. Y en tal caso está la Unión. Por eso es que hay mucha gente que cree que el domingo ganarán los rojos. Ya veremos.

Mientras tanto, y en sus entrenamientos de la semana, los albos están conformes con la alineación de su ataque: Castro, Arias, Morales, Fernando Campos y Navarro. Mucha falta les hará Manuel Muñoz; pero bien vale la pena que se reponga, antes de que reaparezca en mediocres condiciones. La Unión cree haber solucionado el problema que les significa la ausencia de Carlos Rodolfo Rojas, llenando ese puesto con Rosamel Miranda.

Pero es el caso, en resumen, que tanto Luis Tirado como Isidro Lángara, entrenadores de Colo Colo y de Unión Española, respectivamente, están tranquilos y optimistas.

El vencedor del "clásico" del domingo se adjudicará el trofeo "Oscar Gárate Catalán".

Posible formación de los cuadros.

COLO COLO (27 puntos)

Escutti
Farías J. Campos
Machuca Sáez G. Muñoz
Arias Morales F. Campos
Castro Navarro
— o —
López Río
Cremaschi Lorca Cárcamo
Beperet Miranda Ibáñez
I. Fernández Azares
H. Fernández
UNION (22 puntos)

NO CREE QUE PIERDAN.— El tesonero defensor de Colo Colo, Osvaldo Sáez, es de los que no creen que el domingo vayan a perder con Unión Española. Lamenta la ausencia de Manuel Muñoz; pero estima que esto mismo obligará al resto del cuadro a superarse.

Club Deportivo Universidad Católica

AVISO A LOS SOCIOS

En vista del interés por el próximo Clásico, se encuentran a su disposición en nuestras oficinas las solicitudes para la reserva de las entradas a Tribuna de Primera y Galerías.

El Club recibirá estas solicitudes hasta el 5 de octubre y después de esta fecha no se hará ninguna reserva.

LA GERENCIA

ARTEFACTOS SANITARIOS IMPORTADOS

Standard

PARA ENTREGA INMEDIATA

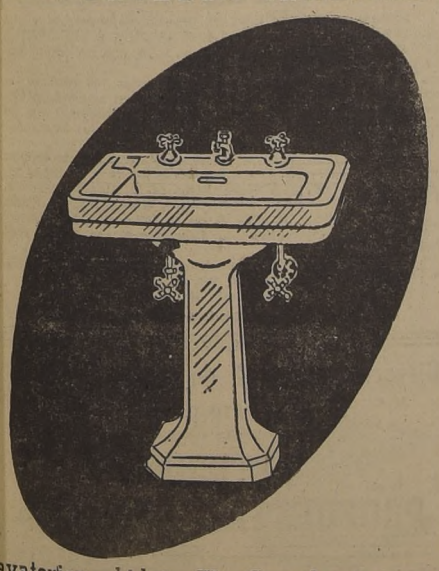

Lavatorios, bidet, W. C. silenciosos en diferentes tipos, con fittings cromados y accesorios.

TODOS IMPORTADOS

LA CASA QUE VENDE MAS Y MAS BARATO EN CHILE
CASA GARCIA
ALAMEDA esq. AVENIDA ESPAÑA. Reembolsos: C. silla 3224.

LECHE "SOPROLE"

Como lo anunciamos ayer, hoy comenzaremos a repartir leche de nuestra planta pasteurizadora, en los siguientes sectores de la ciudad:

N.o 14, cuyos límites son: al norte, Río Mapocho; al sur, Avda. Francisco Bilbao; al oriente, Canal San Carlos, y poniente, Avda. Los Leones.

N.o 5, cuyos límites son: al norte, Río Mapocho; al sur, Avda. Francisco Bilbao; oriente, Avda. Los Leones, y poniente, Avda. Miguel Claro.

Rogamos a los señores accionistas consumidores, ratificar sus direcciones a los teléfonos 493991 y 63043, para el sector 14, y a los números 67985 y 83264, para el sector 5. Los pedidos de leche deben ser solicitados también a los teléfonos señalados.

A medida del transcurso de los días, el reparto se irá extendiendo a los demás sectores, de manera que nuestros accionistas y público queden totalmente abastecidos el día 18 de octubre.

Anunciaremos en cada oportunidad y hasta esa fecha, el sector que día a día debe entrar en servicio.

SOCIEDAD PRODUCTORES DE LECHE S. A.
"SOPROLE"

Con cuota inicial de

$ 1.000.-

Le ofrecemos los mejores sitios en Santa Rosa

CHACRA "LA CASTRINA"

SIN INTERMEDIARIOS

VENTA DIRECTA POR SUS PROPIETARIOS

SIN COMISION

GRANDES FACILIDADES

AGUA — LUZ — PAVIMENTO

Espléndida movilización a la puerta: micros San Francisco o Santa Rosa. Atención diariamente en el terreno, incluso domingos y festivos.

SANTA ROSA 6208
AGUSTINAS 972 — OFICINA 444

BREVES DEL DEPORTE

BAILE.— El Deportivo Academia de San Miguel ha organizado un baile a beneficio de sus fondos sociales, para el 11 de este mes, a las 20 horas, en calle San Nicolás número 1025, paradero 11 de la Gran Avenida.

DESAFIO.— El Deportivo Eduardo Tapia desea actuar en fútbol, los días sábado en la tarde, en su cancha de calle Lira N.o 2650. Las notas deberán enviarse a su secretaría, Avenida Matta N.o 794.

SAN MIGUEL CON SAN ANTONIO.— El domingo, en la cancha Mademsa, se medirán los seleccionados de fútbol de ambas Asociaciones, por el torneo nacional de 1951. En el semifondo actuarán el Municipal San Miguel con Balmaceda.

CIRCULO ATLETICO ROYAL.— Se hará representar por los siguientes atletas, en la prueba pedestre del domingo próximo, organizada por el Club Suplementeros: Luis Salinas, Francisco Pino, Víctor Céspedes, Luis Madariaga, Juan Cáceres, Pedro Garrido, Norelio Padilla, Eduardo Campos, Gilberto Monardes.

EN SAN JOSE DE MAIPO.— Los efectivos del Club Camilo Henríquez irán el domingo a San José de Maipo, donde actuarán en fútbol frente al Unión Cordillera.

BOX.— Mañana a las 20 horas, en el local de Recoleta N.o 282, se efectuará una velada boxeril, con participación de los mejores aficionados del Fortín Mapocho y 21 de Mayo. En la pelea de fondo intervendrán Jorge Garrido con Juan Carrasco.

GERMINAR SAN ISIDRO.— Efectuará un baile, mañana a las 21 horas, en su local de calle Eduardo Matte número 1680.

EN EL HOSPITAL ROBERTO DEL RIO.— Se llevó a efecto ayer con singular éxito, la fiesta que ofreció el Deportivo Infantil Merry, con motivo de celebrarse el "Día del Hospital".

FUTBOL.— Esta noche, en la cancha Norte América, se enfrentarán los clubes Luis XV y Juventud Milan, con sus primeros equipos.

DEPORTIVO CALIFORNIA.— Realizará un baile a beneficio de sus diversas secciones, mañana a las 21 horas, en calle Moneda N.o 2280.

FESTIVAL.— El 12 de este mes, en la cancha de calle Olivos N.o 1007, se efectuará un festival de fútbol que organiza el Club Deportivo O'Higgins, y que contará con la participación de destacados conjuntos locales. Las inscripciones se reciben en Avenida Independencia N.o 733.

DIRECTORIO.— El nuevo directorio del Club Deportivo Pedro Aguirre Cerda, está formado por los señores Nemesio Quintana, presidente; Bernardo Herrera, vicepresidente; Joaquín Marín, secretario; Luis Astorga y René Leiva, prosecretarios; Adela Quintana, tesorero, y Eduardo Benavides, protesorero.

ASEGURAN QUE GREEN CROSS TAMBIEN GANARA A LA U. C.

Universidad Católica con 19 puntos y Green Cross con 10, sostendrán el domingo en el Estadio de Independencia su partido oficial de la vigésima fecha del campeonato de fútbol de la División de Honor.

Dura tarea será la que espera a la U. C. en su afán de clasificarse en el grupo de los seis equipos que lucharán en una rueda especial por el título de campeón, pues Green Cross, con su reciente conquista, ha recuperado su optimismo y proyecta seguir avanzando hasta salir del puesto de retaguardia en que se encuentra.

Conviene también señalar que en la primera rueda Green Cross doblegó a los estudiantes por 1 a 0.

SOCIEDAD COOPERATIVA DE DUEÑOS DE GARAGES DE CHILE LTDA.

En cumplimiento a los estatutos, cítase a los señores accionistas a reunión general para el lunes 15 de octubre de 1951, a las 19.30 horas en calle Bulnes N.o 52.

EL CONSEJO

PAGO DE CONTRIBUCION A LOS BIENES RAICES

Se advierte a los señores contribuyentes de Bienes Raíces de la Comuna de Santiago, de que antes de pagar por correspondencia sus contribuciones del 2.o semestre del presente año, es conveniente, para evitar dificultades y atrasos, que consulten en la Tesorería Comunal de Santiago el monto a pagar, debido a que, de acuerdo con lo dispuesto en el Decreto del Ministerio del Interior N.o 2092, de 30 de mayo último, la tasa ha sido aumentada en un uno por mil, a beneficio municipal.

EL TESORERO PROVINCIAL DE SANTIAGO

El match entre Magallanes e Iberia debe superar al de Audax con Ferrobadminton

Juegan mañana en un programa doble en Santa Laura

Un buen acierto para los clubes que participan en el espectáculo y un beneficio directo para el público del fútbol, ha constituído, sin duda, la determinación de que Magallanes con Iberia y Audax Italiano con Ferrobadminton, en ese orden, actúen mañana en un solo programa, en la cancha del Estadio Santa Laura. En nuestra edición de anteayer dejamos planteada esta idea que hoy, felizmente, es ya una realidad. Habrá que agregar que ojalá siempre lo hicieran así, es decir, cuando les corresponda participar a dos parejas que, separadamente, no tienen mayor arrastre de espectadores.

El de Iberia con Magallanes puede ser un encuentro difícil y de estrecho desarrollo. Cuando quiere jugar bien, Iberia se nos presenta como un equipo de real clase, como el sábado de la semana pasada, en que prácticamente "barrió" con Santiago Morning. De repetir mañana tal performance, por cierto que aumentará a 18 sus puntos.

Sin embargo, su contendor, el Magallanes de ahora, no es el mismo cuadro que fuera de derrota en derrota hasta quedar relegado a uno de los últimos lugares de la tabla. Lo dice con elocuencia, su victoria reciente sobre Universidad Católica, un team cuyo nombre se indicaba como uno de los posibles postulantes al título máximo, y que en estos momentos debe esforzarse por clasificarse entre los 6 primeros. Los albicelestes están con la moral alta y en franco tren de recuperación. Si triunfan mañana, cada vez costará más ganarlos.

En el encuentro que se efectuará a segunda hora, Audax Italiano lleva todas las de vencer a Ferrobadminton. El conjunto verde está firme y parejo en su rendimiento habitual y sería algo muy raro que en esta opotunidad se dejara sorprender. Por su parte, Ferrobadminton hará cuanto esté a su alcance por mejorar su incómoda ubicación en la tabla de posiciones. Cuenta, actualmente con varios titulares lesionados y esto debilitará más aún sus posibilidades. En todo caso, como Ferro ya no tiene nada que arriesgar, puede esperarse de sus hombres una superación grande, y entonces Audax deberá apelar a sus mejores recursos para evitar un tropiezo que, a estas alturas del campeonato, le sería sumamente perjudicial.

La más probable formación de los cuatro equipos que actúan en el programa doble de la mañana en la cancha de Santa Laura, será la siguiente:

MAGALLANES. — Córdova; Morales y Cuevas; Luis López, José López y Albornoz; Moya, Maturana, Méndez, Vidal y Soto.

IBERIA.— Marín; Espinoza y Jiménez; Garrido, Tapia y Vidal; Quintana, Soarez, Violl, Concha y Villablanca.

A. ITALIANO.— Chirinos; Bello y Olivos; Yori, Vera y Cortés; Carrasco, Wood, Espinoza, Tello y Aguila.

FERRO.— Coloma; Zamorano y Goity; Contreras, Climent y Huerta; Barahona, Rodríguez, Carrasco, Villalobos y Díaz.

BOLETIN INFORMATIVO DE LA U. DE CHILE

El Club Deportivo de la Universidad de Chile nos ha solicitado la publicación del siguiente boletín oficial de sus actividades:

Mañana se clausura la IV Olimpíada.— Mañana a las 19 horas se realizará la repartición de premios con que se pondrá término a la IV Olimpíada inter-Escuelas de la Universidad de Chile, el que tendrá lugar en la sede social del Club del "Chuncho".

Terminada la repartición de premios, se iniciará un baile.

Impuestos para el partido del próximo domingo.— Los impuestos para el encuentro que debe sostener el equipo de honor y la Reserva de la "U" con Santiago Morning, se pondrán a disposición de sus socios en las oficinas del Club, mañana de 16 a 18 horas, y toda la mañana del domingo, ocasión en que después de las 13 horas se venderán en la boletería del Estadio de Santa Laura.

Mañana aparecerá N.o 76 de la Revista "La U".— Mañana aparecerá el número 76 de la revista "La U", que trae en su portada un dibujo del atleta Reinaldo Martín.

Trae entre su material, comentarios sobre las diversas competencias en que han intervenido los elencos de la "U"; notas de Alejandro Scopelli; crónicas sobre la reciente Olimpíada Universitaria y, además, sus secciones ya habituales. La revista "La U", se expende en los puestos de periódicos a seis pesos.

Muy felicitado Mario Ibáñez.— Con ocasión de haber obtenido su título de médico, el guardavallas del primer elenco de la Universidad de Chile, Mario Ibáñez Paredes, ha sido objeto de diversas felicitaciones, tanto de parte de la directiva, como de los consocios y los jugadores de la "U".

Cerioni va en el ataque de la "U"

Héctor Cerioni reaparecerá en la delantera de la "U" en el importante match que este cuadro sostendrá el domingo en Santa Laura frente a Santiago Morning.

Como fácilmente lo podrán deducir los aficionados, este partido encierra singular importancia para ambos bandos, que buscarán los puntos por todos los medios, en su afán de quedar ubicados en el grupo de los seis primeros que posteriormente en una rueda especial disputarán el título de campeón.

Tal como la "U" anuncia la inclusión de Cerioni con el objeto de darle mayor efectividad a su quinteto de ataque, el Santiago también introducirá dos cambios fundamentales. Así por ejemplo en el arco nuevamente estará Alberto Expósito, puntal del cuadro que ya se ha restablecido de la seria lesión que sufrió en una mano con motivo del match efectuado en Viña del Mar. En el ataque, se ubicará de alero derecho a Pilonitis en lugar de De Luca. Aquél se ha visto sumamente bien en los entrenamientos y la dirección técnica de los bohemios presume que con su concurso la línea ganará bastante en peligrosidad.

Como se están planteando las cosas y de acuerdo con la finalidad que persiguen los dos equipos, se calcula que de responder a lo que se espera de ellos, habrá oportunidad de presenciar un partido de verdadero interés.

PUEDE LLEGAR LEJOS.— Alberto Jiménez, joven y promisorio defensor de Iberia. Es un elemento que puede llegar lejos. Tiene 25 años y se acomoda en cualquier puesto. Para ganar a Magallanes, Iberia tendrá que jugar tan bien como contra Santiago Morning.

PUNTAL DEL MAGALLANES.— El zaguero centro de Magallanes, Daniel Morales, está cumpliendo ahora las mejores performances de su trayectoria como futbolista profesional. Mañana le corresponderá una ardua labor, en el match de la "academia" con Iberia. Juegan a las 14.15 horas, en la reunión doble de Santa Laura.

"Doble a Rancagua", reunión de cracks

Todos los cracks de las rutas intervendrán en la prueba por rutas la "Doble a Rancagua", con la que la Federación Ciclista celebrará sus 46 años de vida. La partida se dará a las 11 horas desde La Moneda y la llegada estará situada en el velódromo de San Eugenio, en donde deberán congregarse los asistentes a un discreto programa que se ha preparado en esa incómodo escenario.

Exequiel Ramírez, Cruz y Salmón Orellana, Juan y Guillermo Zamorano, Eduardo Maluenda, Luis Bahamondes, Héctor Droguett, Roberto ta, Helio Martín y Mario Bretti, figuran entre los más destacados valores que han ratificado su inscripción.

PANORAMA DEL BASQUET LOCAL

La U. C., lo mejor

Pese a que en definitiva no sabemos si el torneo de básquetbol de honor de la Asociación Santiago se definirá en una sola rueda o en una especial para los seis equipos mejor clasificados, podemos decir que continúa Universidad Católica siendo el más serio candidato y con mejores títulos, a adjudicarse el cetro máximo.

Universidad Católica, ha perdido hasta el momento un match, ante Sirio, por un escaso punto, con arbitraje un tanto desfavorable, y sin dos de sus jugadores titulares. Es decir, en circunstancias normales los católicos debieron haber sido los vencedores. Sus más próximos rivales, Famae y Sirio, tienen caídas y sus equipos son inferiores. De ahí, que de continuar el torneo con una UC, con su cuadro completo, deba ser éste el que se adjudique el título máximo.

Sirio, que recientemente venció a Sección Ferroviaria, es un cuadro que da que hacer al más pintado, y su espíritu de lucha indomable le hará lograr triunfos valiosos como el conseguido sobre la Católica. Debe estar este cuadro, entre los primeros, como que va muy bien ubicado en la tabla. Famae, serio aspirante también, ha tenido contrastes, mostrándose irregular. A pesar de ello, cuentan los militares con un elenco conceptuado entre los mejores del torneo y que también ostentan un excelente puntaje. Unión Española es inferior a Famae, ante quien cayó derrotado, y a la Universidad Católica, que también la venció. Fuera de ello, ha efectuado otras performances irregulares que tienen al equipo en una ubicación un tanto rezagada. Mejor indudablemente que la representación española, es la del Sirio. Internacional, que tiene mejores figuras, en segunda división, pero ya dadas "de baja, está entre los buenos, aun cuando se ha mostrado irregular. Barcelona, Ferroviario Alameda, Sección Ferroviaria, Universidad Técnica y Olea, de repente se entreverán con los arriba indicados y otras veces juegan como para estar a la "cola". De este grupo destaca Olea, que ha vencido a algunos consagrados; pero su irregularidad, muy propia por lo demás de la mayoría de los equipos, no ha ubicado al team del "Bambi" Sánchez en lugar privilegiado.

En suma, de los diez participantes, nos parecen los mejores: Universidad Católica, Sirio, Famae, Unión Española, Olea e Internacional. En cuanto al nombrado en primer término, no hay duda que es superior al resto que, a su vez se muestra mejor que Barcelona, Ferroviario Alameda, Universidad Técnica y Sección Ferroviaria. Estos cuadros con un entusiasmo muy remarcable para jóvenes basquetbolistas como son los que defienden sus colores, han vencido a algunos de los que podríamos llamar "grandes", y con toda justicia. De seguir por la buena senda que se han trazado pueden en el futuro, en especial, "ferroviarios" y "técnicos", codearse, pero muy seriamente, en los puestos de avanzada.

El básquetbol, en general, que hemos visto practicar, si bien es cierto no es de los mejores, es aceptable. El entusiasmo que ponen por el triunfo los componentes de los equipos, muy destacable, porque pese a que en algunos lances la superioridad de los vencedores ha sido manifiesta, los perdedores han brindado espectáculo. Los arbitrajes, "problema mundial", sólo mediocres. El público, escaso como ya es costumbre en estos torneos de la Santiago.

Lamentablemente, el gimnasio de la Unión Española, una de las dos canchas donde se efectúa el campeonato, sufrió un derrumbe, por lo que habrá de habilitarse otro campo de juego para continuar con el torneo que tiene como principal escenario el lejano gimnasio del Famae.

PRESIDENTE "AUTOBUSERO".— Don Oscar Palma Soto, presidente del gremio "autobusero" y del Santiago Morning. Ayer formuló interesantes declaraciones a LA NACION.

EL "CASO" CAMPOS ES UNA DE LAS ENFERMEDADES...

La personalidad de don Oscar Palma Soto no es de aquellas que han surgido repentinamente, arrastrando jerarquías o no reuniendo los méritos necesarios para llegar a tan altos cargos. No. La personalidad del señor Palma se identifica nada menos que con la fundación de los clubes deportivos de ambas Universidades, dos de las más poderosas entidades del país. Ahora es presidente del Santiago Morning, en donde ha desempeñado todos los cargos, y es también el presidente del Sindicato General de Dueños de Autobuses, es decir, el "jefe máximo" de los autobuseros.

LA NACION le pidió sus opiniones sobre los temas de más actualidad en el fútbol profesional, y sus respuestas fueron éstas:

—¿Qué le parece el "caso" Campos?

—Sencillamente, es una de las enfermedades del fútbol profesional, estimulada por el afán de ganar campeonatos sin fijarse en los medios. Esta es una impresión mía, y la digo con toda franqueza.

—¿Qué opina sobre la renuncia del Directorio de la División de Honor?

—Todos los dirigentes son muy capaces y muy bien intencionados, y lo digo no por alabarlos, sino porque me consta. Sin embargo, estimo que no han estado felices en muchas de sus determinaciones, además que han existido evidentes contradicciones en el seno del Consejo, por lo que este último organismo es también responsable de todo lo que ha pasado últimamente.

—¿Está satisfecho con la actuación de su equipo?

—El conjunto está en el lugar que se merece; pero lo cierto es que esperábamos que la mala suerte no nos persiguiese en la forma que lo está haciendo... Mi convicción, y la de todos los dirigentes, es la de que el cuadro mejorará mucho.

—¿Han tomado alguna medida para 1952?

—El miércoles designaremos la Comisión de Equipo para el próximo año. Nuestra intención es mejorar el team un ciento por ciento. Es probable que sólo contratemos jugadores chilenos.

DE CASA Y PARA LEVANTARSE, DE CUERO

ESTE MES LIQUIDAMOS LAS FALLADAS

COMPRE DIRECTAMENTE EN LA FABRICA

LIRA 484

3 CAMPEONES DEL FUTBOL ESCOLAR

En los encuentros finales disputados ayer en las canchas del Estadio Nacional por el torneo de fútbol oficial de la Asociación Escolar de Deportes, se registraron los siguientes resultados:

DIVISION SUPERIOR.— Liceo 6 venció al Barros Borgoño por 5 goles a 1. Team vencedor: Machiavello; Pozo y Cádiz; Morales, Jaque y Aguilera; Salas, Yáñez, Galindo (capitán), De la Fuente y Cerda. Goles de Walter (2), Galindo, De la Fuente y Yáñez.

DIVISION INTERMEDIA.— Liceo Amunátegui ganó al Lastarria por 3 tantos a 2. Cuadro vencedor: Bustos; Montero y Sepúlveda (capitán); Metrano, Castro, Mella; Mella, Vallejos, Raposo, Moreno y Durán. Goles de Mella (2) y Vallejos.

DIVISION INFANTIL.— Internado Barros Arana, se impuso al Lastarria por 2 goles a 0. Equipo ganador: Nielsen; Palavicino y Guzmán; Corral, Hirlart (capitán) y Valdés; Muñoz, Bambach, Kojavecic, Santiagos y Silva. Reservas: Rodríguez, Sancho, Sánchez y Del Campo. Goles de Santiagos y Silva.

SIEMPRE CRACK. — P[...] Guillermo Fernández no [...] san los años, y cada vez [...] ga más y mejor. Trabajo [...] responsabilidad tendrá el [...] mingo en el match que S[...] tiago Morning sosten[...] frente a la "U".

6 PARTIDOS POR L[...] DIVISION RESERVA

Por la competencia oficial de fútbol de la División Reserva [...] jugarán mañana y el domingo los siguientes encuentros:

ESTADIO UNIVERSIDAD CATOLICA.— 14.30 horas: Audax [...] liano con Ferrobadminton; turno, señor Rafael Cabrera; árbitro, [...] Enzo Coppa; médico, Dr. Carlos Salinas.

16.15 horas: Iberia con Magallanes; turno, señor Eustaquio T[...] árbitro, señor Angel Miranda; médico, Dr. Sergio González.

DOMINGO 7.— Semifondo de la División de Honor

ESTADIO NACIONAL.— 14.30 horas: Colo Colo con Unión E[...] ñola; turno, señor Hilario Medina; árbitro, señor Elías Farli; m[...] Dr. Elías B. Thumala.

ESTADIO UNIVERSIDAD CATOLICA.— 14.30 horas: Univer[...] Católica con Green Cross; turno, señor Alfonso Aguilar; árbitro, [...] Agustín Ramírez; médico, Dr. Julio Nazer.

ESTADIO SANTA LAURA.— 14.30 horas: Santiago Morning [...] Universidad de Chile; turno, señor Francisco Landucci; árbitro, [...] Alfonso Puyol; médico, Dr. Alvaro Hidalgo.

ESTADIO EL TRANQUE (Viña del Mar).— 14.30 horas: Er[...] con Santiago Wanderers; turno, señor Ramón Chacón; árbitro, [...] Angel Díaz; médico, Dr. Mario González.

SELECCIONARAN ATLETAS PARA [...] UN CERTAMEN INTERNACION[...]

En el nuevo Estadio del Liceo Alemán, situado en Avenida Presidente Errázuriz frente a Burgos, barrio El Golf, se realizará entre el sábado y domingo un torneo organizado por el Santiago Atlético, con el objeto de seleccionar a los elementos que intervendrán el 20 y 21 en un campeonato internacional frente a Gimnasia y Esgrima de Buenos Aires.

El programa de los dos días es el siguiente:

SABADO A LAS 15 HORAS: 100 metros planos, varones; salto alto, varones; lanzamiento de jabalina, varones; 1.500 metros planos; 60 metros planos, damas; 400 metros planos, varones; lanzamiento disco, damas; 80 metros vallas, damas; salto largo, varones; salto alto, damas; lanzamiento martillo; 400 metros con vallas; 5.000 metros planos; posta 4x100 metros, varones.

DOMINGO, A LAS 9.30 HORAS: 110 metros vallas; lanzamiento bala, damas; salto con garrocha; [...] zamiento bala, varones; 800 [...] tros planos; 100 metros plano[...] mas; lanzamiento del dardo [...] mas; 200 metros planos, va[...] salto largo, damas; 3.000 m[...] steeplechase; lanzamiento de [...] co, varones; salto triple, va[...] posta de 4x100 metros, d[...] posta de 4x400 metros, varon[...]

ABOGAD[...]

SANCHEZ DEL POZ[...]

Especialmente asuntos y [...] cios de matrimonio. Pose[...] nes efectivas, particione[...]

DE 11 a 12.30 y de 1[...] a 19 horas.

MONEDA 1137 — OF.[...]

FONO 80813

Dirección General de Obras Públicas

DEPARTAMENTO DE CAMINOS

— Secretaría General —

PETICION PROPUESTAS PUBLICAS

Pídense propuestas públicas para la construcción del camino de CHONCHI a QUELLON, Sección Lago Tarahuin a Lago Natri, provincia de Chiloé, Km. 0.000 al 11.300, con un presupuesto oficial de $ 12.657.305.

Podrán presentarse a esta propuesta los contratistas inscritos en primera categoría del Registro General del Departamento de Caminos, que cumplan con las exigencias establecidas en los Artículos 4.o y 5.o de las Bases Administrativas de este proyecto.

Bases, Especificaciones Técnicas y demás antecedentes podrán consultarse diariamente en la Sección Estudios y Planificación del Departamento de Caminos, Morandé 71, 4.o piso, al fondo.

Las propuestas se abrirán en la Oficina del Director del Departamento de Caminos, el día 22 del presente a las 16.30 horas.

SANTIAGO, 1.o de octubre de 1951.

EL DIRECTOR DEL DEPARTAMENTO DE CAMINOS

JOHNSON LINE

PROXIMAS SALIDAS, PARA AMBERES, HAMBURGO, DINAMARCA, SUECIA Y FINLANDIA

Vía San Antonio, Litoral Norte de Chile, Perú, Ecuador, Colombia y Panamá.

"ORINOCO" .. .. .. 17 de Octubre, de Valparaíso
"PERU" .. .. 16 de Noviembre, de Valparaíso
"SUECIA" .. .. 3 de Diciembre, de Valparaíso

Primera Clase y Clase Intermedia

TARIFAS REBAJADAS

COMPAÑIA CHILENA DE NAVEGACION INTEROCEANICA

VALPARAISO: Plaza Justicia 59 — Casilla 1410 — Fono 7721.

SANTIAGO: Nueva York 53 — Casilla 4246 — Fono 84523.

Dirección General de Obras Públicas

DEPARTAMENTO DE CAMINOS

— Secretaría General —

PETICION PROPUESTAS PUBLICAS

Pídense propuestas públicas para la construcción del camino desde Calbuco a Empalme en camino a Puerto Montt a Ainco y desde este punto a Puerto Montt, Km. 13.600 al 22.808 y Km. 22.160 al 24.400, provincia de Llanquihue, con un presupuesto oficial de $ 10.674.647.60.

Podrán presentarse a esta propuesta los contratistas inscritos en primera categoría del Registro General del Departamento de Caminos, que cumplan con las exigencias establecidas en los números 4 y 5 de las Bases Administrativas de este proyecto.

Bases, Especificaciones Técnicas y demás antecedentes podrán consultarse diariamente desde las 15 a 17 horas en la Secretaría de la Sección Estudios y Planificación del Departamento de Caminos, Morandé 71, 4.o piso al fondo.

Las propuestas se abrirán en la Sala de Despacho del Director del Departamento de Caminos el día 23 de octubre, a las 16.30 horas.

SANTIAGO, 1.o de octubre de 1951.

EL DIRECTOR DEL DEPARTAMENTO DE CAMINOS

Dirección General de Obras Públicas

DEPARTAMENTO DE CAMINOS

— Secretaría General —

PETICION PROPUESTAS PUBLICAS

Pídense propuestas públicas para la construcción del camino de PELEQUEN a LAS CABRAS, sector Puertas [...] Peumo a Puntilla de Peumo, Km. 0.200 al 4.260, en la pro[...] vincia de O'Higgins, con un presupuesto oficial de $ 4.892.225.[...]

Podrán presentarse a esta propuesta los contratistas [...] inscritos en primera y segunda categoría del Registro Ge[...] neral del Departamento de Caminos, y siempre que cum[...] plan con los números 4.o y 5.o de las Bases Administrati[...] vas de este proyecto.

Bases, Especificaciones Técnicas y demás antecedentes [...] pueden consultarse diariamente de 15 a 17 horas en la Se[...] cretaría de la Sección Estudios y Planificación del Depart[...] mento de Caminos, Morandé 71, 4.o piso, al fondo.

Las propuestas se abrirán en la Sala de Despacho del [...] Director del Departamento de Caminos el día 25 del pre[...] sente a las 16.30 horas.

SANTIAGO, 1.o de octubre de 1951.

EL DIRECTOR DEL DEPARTAMENTO DE CAMINOS

Difícil de acertar es el clásico "Luis Cousiño"

Handicap sobre 1.700 metros, con una recompensa de $ 100.000 al vencedor, en donde la acertada distribución de los pesos ha dejado a la mayoría en condiciones de imponerse.— Manderley, Excelsior, Chimilto, Harapiento y Negrina se distribuirán el favoritismo de los apostadores.

DESTACANDO OPCIONES EN LAS CONDICIONALES

El clásico "Luis Cousiño", handicap sobre 1.700 metros para caballos de tres años y más que cuenta con una recompensa de $ 100.000 al vencedor, constituye la prueba central del programa confeccionado para el próximo domingo por el Club Hípico de Santiago. Cinco carreras condicionales y cuatro handicaps, esta vez sobre una milla, completan la cartelera que esta vez, y como consecuencia lógica del pequeño alargamiento de la distancia en los compromisos handicaps, no acusa la baja calidad que constituye la característica de las carreras cortas.

Nos ocupamos en seguida de analizar las chances de los anotados en el clásico y de destacar a los que sobresalen en las pruebas condicionales, analizando en párrafo aparte, como es nuestra costumbre, los handicaps de la tarde.

Premio "LUIS COUSIÑO".— 1.700 metros.— Handicap

MANDERLEY 59, J. F. Marchant.— Muy bueno está el hijo de Carnaval que en un tiro doscientos metros más largo, derrotó en excelente estilo a Harapiento, Hopo, Negrina y cinco más. Bravo son los 59 kilos, pero ya sabemos que cuando El Mago le toma el rumbo a uno de sus pupilos, suele muy alto.

EXCELSIOR 56, R. Parodi.— Cuenta con dos victorias muy recomendables en una milla, demostrando que ha vuelto por sus fueros. Por otra parte, el señor Parodi, está corriendo como un as de la fusta y ello constituye un motivo más para hacer de Excelsior uno de los candidatos de mejores títulos.

CHIMILTO 56, G. Retamal.— Con todos los honores cayó ante Harapiento y, anteriormente, había batido a El Lucero, Galgo Azul y Hopo. Su conducta en las huinchas y en los recorridos ha sido muy buena, y siempre que no vuelva por sus viejas mañas hay que reconocerle opción machucando y contundente.

HARAPIENTO 55, R. Madariaga.— En formidable atropellada final dió cuenta de Chimilto, Negrina y Garibaldi y, en su anterior compromiso había escoltado a Manderley, recibiendo cuatro kilos de su vencedor en escala 55x51. Sólo un pescuezo los separó a la llegada, por lo que ahora en escala alta la cosa resulta harto peluda.

RETINTA 51, J. Sánchez.— Se nos informa que está muy buena y a estos pesos su atropellada en los tramos finales es formidable.

NEGRINA 49, J. García.— Fué tercera de Harapiento y Chimilto, en 1.500 metros, recibiendo seis kilos del tordillo y dos del vencedor. Ahora las ventajas son mayores y ella es muy agradecida a los pesos bajos.

CORCOLEN 49, M. Valenzuela.—Ganó a Labarthe, Royal Blossom y Kim Koo, en el Hipódromo el pasado domingo. Su opción es relativa, pues si la cancha está muy dura desmerece.

GARROTE 47, G. Silva.— Su actuación —salvo la del día ése— ha sido buena, y por sus recientes victorias puede ser un bonito lance.

ETIOPE 45, M. Guerrero.— Poca calidad tiene el flaco. Ni por los 45 kilos nos entusiasma.

GALGO AZUL 45, O. Chamorro.—Le han estado dando muy duro últimamente y estos competidores parecen quedarle algo grandes.

PARTIDO 45, E. Muñoz.— Muy difícil.

PRIMERA CARRERA.— 1.600 metros.— Condicional

SALTARELLA 59, O. Olivares.— Descargará cuatro kilos y por su victoria sobre Coquetería y Media Furia, con este mismo jockey tendrán que correr mucho para aventajarla. Parece que Diego se quiere ganar tres condicionales.

MEDIA FURIA 53, J. F. Marchant.— Avanzando con ciertos bríos fué tercera de Saltarella y Coquetería. Este tiro debe venirle mejor y nos parece la llamada a poner a prueba a la pupila de Diego.

BARBEL 50, A. Poblete.— Sólo ha corrido tres veces: No tabla en su debut el 11 de marzo en la prueba ganada por Vocación a Licenciosa, Lilianita y Osaka. Reapareció el 9 de septiembre y ganó el galope a White Star, Sinecura y Pompinette en La Palma. No figuró en el clásico ganado por Uribarri a Ursulina y Quitapenas. Tiene el mejor trabajo de la semana: 1.400 por la arena en 1.30 con Poblete "up".

TETRAPLA 50, J. Sánchez.— Nada hizo en la ganada por Saltarella a Coquetería, pero la cortó muy cerca. Tiene que acortar al fondo y atropellar sólo en los 900 metros finales.

SEGUNDA CARRERA.— 1.300 metros.— Condicional

ARROGANTE 60, P. Flores.— Por los pelos de la nariz perdió el domingo contra Cambises. Aquí debe ser "canchero" y resulta un ganador indicado para padres de familia.

MARCONI 57, H. Pereira.— Fué tercero de Zeus y Jaquimazo en una milla, avanzando debilmente al final. El llamado a escoltar al de arriba.

LA RIVERA 55, J. F. Marchant.— Fué tercera de Hulla y La Pollita en 1.200 metros. No la favorecen las condiciones de la prueba.

BARBARA 53, V. Ordoñez.— Pareja se ha visto y el pasado Domingo derrotó por escaso margen a Smoking. Pero estos son supetiros.

TERCERA CARRERA.— 1.200 metros.— Condicional

GAMIN 55, O. Valenzuela.— Discreto parece el hijo de Roldán que escoltó a Piro en su anterior compromiso en esta pista. Puede salir.

MESONERO 55, E. Freire.— No es ninguna maravilla pero por lo menos conoce el marcador y ello constituye un título en este lote de notabilidades.

MONSERRAT 55, R. Cruzat.— Sólo ha corrido una vez y lo hizo discretamente. Puede ser un bonito placé.

SOBRESALTO 55, L. G. Contreras.— Un hijo de Cockney y Salta que prepara Diego que no parece malo. Y, para ganar a éstos sólo se necesita ser regular.

VICE ADMIRAL 55, J. Sánchez.— Hace sus primeras armas el hijo de Vicinity y Admirame que defenderá los colores del Santa Isabel. De él vale decir lo mismo que del anterior.

YAGUARI 55, A. Silva.— En sus primeros pasos no se vió mal, pero después ha venido a menos. En todo caso es uno de los que mejor va, pues ya ha pagado placé.

CUARTA CARRERA.— 1.200 metros.— Condicional

BABEL 55, A. Poblete.— Viene mejorando y por su segundo lugar, detrás de Tonto Pillo en 1.300 metros debe ser uno de los más cotizados.

EL LINDERO 55, J. Sánchez.— Fué cuarto de Formón, Al Capone y Herco, el pasado domingo. Buena carta en este conjunto.

HERCO 55, V. Ordóñez.— Pocos boletos tenía en la prueba ganada por Formón y llegó tercero, cierto que bastante lejos. No tardará en responder a sus discretos cotejos.

HOLY MOSES 55, P. Flores.— De dos años alternó con mucho mejores elementos. Reaparece y resulta la línea a pesar de todo.

MAJESTIC 55, J. F. Marchant. —Fué tercero de Palay y Norweste en 1.600 el día 23. Nuevamente debe encontrarse entre los primeros a la llegada.

NORWESTE 55, J. Orellana.— Por sus actuaciones debe ser el favorito: tercero de Dámaso y Al Capone en su debut y luego escoltador de Palay, aventajando por seis cuerpos al anterior, su medio hermano.

PERSEO 55, H. Pereira.— Con este jinete pueden sacarle dividendo. Pero lo difícil es que lo haga ganar. ¿No le parece, tocayo?...

QUINTA CARRERA.— 1.300 metros.— Condicional

ACADEMICO 61, N. N.— Viene de empatar con Avivato el pasado domingo, después de brava pelea y en buen tiempo. Aseguran qué repite y nada nos cuesta creerlo.

RENCOROSO 60, P. Flores.— Se estrelló contra Barómetro, que le está haciendo perfecto honor a la temporada, ya que en este tiempo con tanta rapidez sube como baja. Va por el desquite y puede lograrlo.

HUAYCA 54, O. Chamorro.— Cuarta de Bárbara, Smoking y Saladar. Aunque éstos son muy superiores, como lance en un placé no anda mal.

POLO NORTE 54, L. A. Orellana.— Vale más que muchos el tordillo y con un poco de suerte puede darle su mascadita al queso.

MARZALA 52, E. Catalán.— Nada de mal corrió en la prueba ganada por La Pollita, clasificándose segunda a 3|4 de cuerpo. En su primera campaña demostró buenas aptitudes.

MAS DE QUINCE MILLONES HAN GANADO HIJOS DE OREGANO

TABANO, POLO SUR Y YADRAN "MILLONARIOS"

Entre los reproductores consagrados dentro de nuestro elevage, no hay duda que el que más nitidamente se destaca es Orégano, reproductor jefe del Haras Renaico.

Ganador de importantes pruebas clásicas en la República Argentina, en donde cumplió su campaña de pistas, merecen destacarse entre éstas los premios "Jockey Club" y "General Luis María Campos", ambos sobre 2.000 metros, y el clásico "América", que consagra al mejor millero. Orégano ganó en Palermo en distancias de 1.400 a 2.500 metros, evidenciando velocidad y resistencia, condiciones ambas que ha transmitido a sus descendientes.

Su pedigrée tiene la particularidad de acusar ausencia de sangre de Saint Simón, el extraordinario invicto y jefe de raza que se encuentra abundantemente representado en la mayoría de nuestras yeguas madres. Y esta circunstancia explica también, en parte, por qué Orégano, lo mismo que sucedió años atrás con Nid d'Or, "liga" tan bien en nuestro medio.

El mejor elogio que puede hacerse de Orégano, es que ha sido un padrillo que siempre se ha mantenido alternando entre los primeros en la estadística de sumas ganadas por sus hijos que, prácticamente, no dejan pasar un domingo sin aportarle una victoria. En los últimos años esta característica se ha acentuado y en 1950, ocupó el sitio de honor de la estadística, en la cual este año vuelve a ser el leader con más de $ 2.600.000 ganados en premios por sus hijos que han logrado ya 89 victorias.

De los actuales potros en funciones en nuestros criaderos, Orégano es el único que ha producido un ganador de la "Triple Corona": Tábano, actual reproductor y padre del ganador clásico Lacónico. Cuenta también Orégano con un trío de hijos ganadores de más de un millón de pesos en premios que son: Tábano ($ 1.055.000); Polo Sur (9 clásicos y $ 1.293.000) y Yadrán ($ 1.133.000) y con una serie de excelentes ganadores que, como Opio, Goyo, Frito, Hierba Mora, Cedrón, Mongol, La Tribuna, Yalta, Tito, Bon Vin, Corcolén, Onzo, Esplendor, Láudano, Sao Paulo, Parcoy y Ursulina, han resultado espléndidas inversiones para sus respectivos propietarios, produciéndoles muchas satisfacciones clásicas.

OREGANO, leader de la estadística

La zona en que se encuentra ubicado el criadero resulta especialmente apropiada para la crianza de fina sangre y las buenas instalaciones y acuciosidad empleados en sus métodos de crianza completan el resto. Los potrillos de Renaico están hechos para resistir con éxito los rigores del entrenamiento y las cifras que arrojan las estadísticas constituyen la prueba más concluyente de ello: hasta el momento han ganado en premios la no despreciable suma de quince millones doscientos seis mil trescientos veinticinco pesos ($ 15.206.325). Con razón muchos dicen que ya Orégano ha producido su peso en oro.

D. Enrique Gundelach, nuevo Comisario del Club Hípico de Stgo.

El Directorio del Club Hípico de Santiago designó Comisario de la institución, en reemplazo del señor Goycolea que renunció, al señor Enrique Gundelach Salinas, quien asumirá sus funciones en la reunión del domingo próximo.

El señor Gundelach desempeñó con brillo y eficiencia diversos cargos de Redactor Hípico en rotativas de nuestra capital, culminando su carrera con la designación de Jefe de la Sección Hípica de nuestro diario en donde actuó hasta el año 1939. Posteriormente realizó diversas jiras por países de Sud América, radicándose después en Cochabamba, Bolivia, en donde le cupo activa participación como propietario y entrenador de fina sangre.

Entusiasta cultor del turf, sus colores se vieron defendidos con éxito por Martín Pescador y después por Bajanar y Padutina, que le dieron muchas satisfacciones y que un día se anotaron un bonito doblete en las arenas de La Palma.

Sus conocimientos en la materia y el buen criterio y ecuanimidad que siempre han orientado los juicios del señor Gundelach, constituyen antecedentes sobrados para augurarle un acertado desempeño en sus delicadas funciones, pese a la circunstancia de que viene a integrar una Junta de Comisarios que no se ha distinguido por sus éxitos.

LOS HANDICAPS DE LA TARDE

SEXTA CARRERA.— 1.600 metros.— Handicap.

ABEJORRO, 59 (J. Orellana). — Por poco perdió contra Don Conrado el día 23 de septiembre, cargando 63 kilos. A pesar de los kilos tiene gran opción, pese a que es muy disparejo, ya que el lote es bien mediocre.

ALVARADO, 55 (G. Retamal). — Ojo con él. Llegó quinto en esa misma carrera y no fué mucho lo que lo exigieron.

GALLETUE, 54 (J. E. Bravo). — Nada hizo en la de Costa Rica, pero su peor enemigo lo llevaba en sus lomos, el señor R. Valenzuela, que nunca será jinete. Si no se dedican a superar las hazañas del recordado "fusta" puede hasta ganar.

MELODIOSO, 53 (J. Sánchez). — Ganó a Comofiera, Corcovado y El Tani en esta misma distancia. Feo es el flaco, pero corre más de lo que aparenta.

CORCOVADO, 52 (M. Valenzuela).— Hay seis kilos a su favor ahora con respecto al vencedor. Puede cobrar desquite el alazán.

COMOFIERA, 49 (S. Quezada).— Discreto su segundo lugar detrás de Melodioso. Le hicieron cinco kilos de diferencia y, en consecuencia, debe hacer más pelea.

FERRYMAN, 45 (L. Jara). — Fué tercero de Belicosa y Mañuco y aunque después fracasó en la de Melodioso, por los pocos kilos que ahora carga y la diferente monta, va en condiciones de meterle un gol a la cátedra.

OCTAVA CARRERA.— 1.600 metros.— Handicap.

GARITO, 56 (J. Sánchez). — ¿Será un garito modesto?... En todo caso aquí está muy bien, ya que fué tercero de Garrote y Láudano con 60 kilos.

GARROTE, 54 (A. Poblete). — Va muy bien puesto en el peso y como "conserva su buen estado" debe pelear la llegada y ser de los favoritos.

DIABLITO, 51 (A. Silva). — No corrió nada de mal en su reentrée el 18 de septiembre en la carrera ganada por Excelsior a Garito y Público. Aquí puede hacer el Diablito de Talamí.

GARUFA, 48 (M. Valenzuela). — Ganó a Aguacero Seguro, Armadillo y Barbarossa en La Palma. Va como para ganar y si no es quemada va a ser punto bordeado.

LAUDANO, 47 (G. Silva D.).— Corrido con mucha precipitación, perdió por media cabeza contra Garrote el día 23. Hay dos kilos a su favor y si lo traen algo más guardado en las primeras distancias, debería desquitarse.

NOVENA CARRERA.— 1.600 metros.— Handicap.

SAO PAULO, 57 (J. F. Marchant).— Un excelente corredor es el hijo de Orégano que viene de batir a su medio hermano Parcoy, dándole tres kilos. Va en condiciones de darle una nueva victoria a su ecurie.

MARISOLA, 56 (N. N.).— Baja de serie y con éstos puede pescar una buena colocación a la llegada aunque nosotros creemos que su fuerte es la velocidad.

LUCHADOR, 54 (N. N.). — Después de salir de perdedores sobre Flaquini, fué cuarto de Piropo, Ardito y Soldado. Bien va y paga buenos billetes.

BERNARDOTE, 52 (A. Marchesini).— Fracasó en la prueba ganada por Dusty a Lipangui, debido al estado pesado de la cancha. Ojalá que con el "picador" que ahora lleva no se le ponga mucho más pesada la pista.

HARRISON, 48 (M. Valenzuela).— Este chico es atrevido y fresco. Si usted es capaz de averiguar sus intenciones actúe de acuerdo con las circunstancias.

LIPANGUI, 48 (M. Guerrero). — Escoltó a Dusty en esta misma distancia. Tiene de mechas es el flaco cuando se compone.

DECIMA CARRERA.— 1.600 metros.— Handicap.

REINOSO, 55 (J. Sánchez). — Ha llegado dos veces cuarto en pruebas condicionales para potrillos de su edad. Por su modalidad de correr debe venirle bien la distancia.

OH PARIS, 54 (J. E. Bravo).— Nada hizo en la que Zeus le ganó a Jaquimazo y Marconi, pero no llegó lejos. A lo mejor su fracaso pudo deberse al estado de la cancha.

PITY PONTY, 54 (J. Espinoza).— Por los pelos de la nariz perdió contra Sidón el día 16. Excelente carta la alazana en este conjunto.

MARCONI, 52 (H. Pereira). — Lleva dos anotaciones y en ambas tiene opción A juicio nuestro este tiro le viene mejor.

COSTA RICA, 51 (S. Quezada). Una revelación su galope sobre Bromuro, Cornetín y Victorioso. A lo mejor sigue la serie aquí, la importada.

EMILIO, 50 (M. Valenzuela).— Fué quinto detrás de Zeus, Jaquimazo, Marconi y Alegre. Ojo con él que es de los que mejora de repentón.

ALTAMIRANO, 45 (L. Jara).— Fué tercero de Don Conrado y Abejorro, y a éstos pesos va a volar. Puede darse con él la cábala del último de la última.

Ayude Usted a Combatir el Ahogo y la Sofocacion del Asma

He aquí una buena noticia para Usted o para alguno de sus amigos que padezcan de Asma. Las víctimas del Asma se sofocan queriendo respirar y con frecuencia se quedan sin dormir en cama. Cuando se logra eliminar las mucosidades del aparato respiratorio, pueden respirar libremente y dormir bien. Y ahora, gracias a una medicina llamada Menaco, muchas víctimas del Asma están descubriendo que es fácil ayudar a que desaparezcan. Menaco hace su efecto directamente sobre las mucosidades del aparato respiratorio, adelgazándolas y haciendo que puedan fluir de tal manera que puedan ser fácilmente eliminadas y las personas entonces pueden gozar de mayor libertad al respirar. Menaco es fácil de tomarse. Viene en pastillas que no tienen sabor y está siendo importado a Chile por la mayoría de las boticas. Por tanto aprovéchese usted de esta buena noticia y compre Menaco hoy mismo en su farmacia favorita, para que vea personalmente la rapidez con que Menaco ayuda a combatir el ahogo y la sofocación del Asma. Pídalo hoy mismo en su farmacia.

Menaco

Cada Pastilla contiene Ext. Lobelia, Yodura de Potasio, M.K.

Los aprontes registrados ayer en el Club Hípico

PISTA DE ARENA

GOYO, con R. Cruzat, pasó 700 metros en 43 tres quintos.
ANACORETA, con J. Sánchez, 1.600 metros en 1.47.
GARITO, con J. Sánchez, pasó 800 mts. en 51 dos quintos.
BERNADOTTE, con Pedro Flores, 800 en 51 tres quintos.
ADVERSARIO, con V. González, pasó 500 metros en 33.
COSTA RICA, con O. Allende, 800 metros en 51 cuatro quintos.
SALADISA, con J Sánchez, pasó 700 en 46.
VIAJERO, con L. G. Contreras, 700 mts. en 45 dos quintos.
CUTU, con L. A. Orellana, 700 metros en 46 tres quintos.
EXCELSIOR, con R. Parodi, 800 metros en 52 dos quintos.
COPIHUES, montado por aprendiz, 1.200 metros en 1.22 3|5.
BUCALEMU, montado por aprendiz, pasó 800 metros en 53 2|5.
DOPADOR, con O. Chamorro, 800 metros en 52 cuatro quintos.
LAFONTAINE, con R. Cruzat, pasó 1.400 metros en 1.35.
PEREGRINA, con A. Silva, al carrerón 1.000 metros en 1.9 2|5.
HUAYCA, con M. Valenzuela, pasó 500 en 32 cuatro quintos.
ACADEMICO, montado por E. Muñoz, 800 metros en 51.
SEGADOR, con R. Cruzat, pasó 1.000 metros en 1.5.
NEGRINA, montada por A. Marchessini, 500 metros en 31.
PUMAY, con R. Parodi, 1.400 metros en 1.32 cuatro quintos.
BALSAMAR, con J. Zúñiga, 700 mts. en 44 dos quintos.
GAMIN, con A. Poblete, y MEDANO, R. Parodi, pasaron 500 en 31 2|5; iguales.
REINOSO, con J. Sánchez, 1.000 mts. en 1.6 tres quintos.
MAÑUCO, con A. Poblete 1.000 metros en 1.5 tres quintos.
HARRISON, con R. Parodi, pasó 600 en 39.
BARTICUN, con O. Olivares, 700 metros en 46 dos quintos.
PAMIR, con R. Cruzat, 700 en 45 3|5.

¡¡¡ Negocio redondo... UD. PONE EL DINERO Y NOSOTROS ARTEFACTOS DE OPTIMA CALIDAD A PRECIO DE FABRICA. VISITE LA FABRICA DE COCINAS ELECTRICAS Y A PARAFINA Banks

COCINA ELECTRICA Interruptores y platos importados. Horno amplio, Indicador de consumo.
$ 850.— MENSUALES

COCINAS a parafina, con horno. Económica, moderna y fácil manejo (sin presión). Con un litro de parafina se preparan desayuno, almuerzo, once y comida.
$ 600.— mensuales

COCINA ELECTRICA Con horno grande, de pie, cada plato con 3 calorías,
$ 550.— mensuales

COCINA A PARAFINA SILENCIOSA, de tres platos, con tapas especiales protectoras de los quemadores. Toda enlozada en porcelana.
$ 450.— mensuales

COCINA ELECTRICA Cada plato 3 calorías. Horno con calor independiente
$ 400.— mensuales

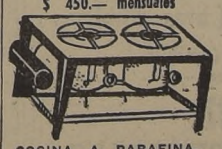

COCINA A PARAFINA, toda enlozada en porcelana. La más económica y de fácil manejo. Con un litro de parafina se prepara: desayuno, almuerzo, once y comida.
Al contado $ 1.890.—
Al crédito
$ 320.— mensuales

TODOS LOS ARTEFACTOS SE ENTREGAN REVISADOS Y GARANTIZADOS
SERVICIO PERMANENTE
AMPLIOS CREDITOS
HERMAN YAIKIN B.
FABRICANTE
BANDERA 146 FRENTE T. METRO

MEMORANDUM DEL GREMIO A LAS AUTORIDADES HIPICAS

Deseosos de contribuir los gremios hípicos al mayor prestigio y seriedad de nuestro turf, han mantenido últimamente una serie de reuniones destinadas al estudio y preparación de un pliego de peticiones que en una fecha próxima elevarán a la consideración de las autoridades correspondientes, encaminadas todas a un mejor desenvolvimiento de las actividades hípicas y animadas de los mejores propósitos para lograr estas aspiraciones dentro del marco de armonía, respeto y cooperación necesarias para tan laudables fines.

Hace más de ochenta años que nuestro turf se organizó legalmente bajo los buenos auspicios de un grupo de entusiastas turfmen quienes casi exclusivamente mantuvieron y dieron vida y forma a nuestro principal hipódromo, base de la prosperidad de la hípica nacional. Era lógico que quienes eran casi los únicos que mantenían y daban vida a estas instituciones, fueran los encargados de la tuición de la reglamentación, administración y dirección de las mismas.

Pero hoy día, ya no son solamente los accionistas de las instituciones hípicas quienes mantienen este popular deporte. Los propietarios de caballos de carrera; los profesionales hípicos, y el público asistente a las reuniones hípicas son quienes verdaderamente, forman el sístole y el diástole que da vida al inmenso cuerpo del turf nacional. Es natural entonces que los que forman el nervio que moviliza los numerosos capitales que giran en torno a la incertidumbre hípica, les corresponda actuar, no solamente como animadores del espectáculo o simples coristas del teatro hípico; sino que debe reconocérseles los derechos adquiridos por derecho propio, sin que ésto signifique en ninguna forma, restarles autoridad a quienes la tienen actualmente.

No existe ninguna razón de consideración que justifique la ausencia de los verdaderos actores y sostenedores de este deporte en la aplicación y administración de nuestra legislación turfística de hecho complicada y difícil.

Por el contrario, su actuación en los Tribunales hípicos, tendría la irrefutable ventaja de llevar el respaldo indispensable y el sello inconfundible de sus conocimientos del rodaje hípico. Además sus fallos garantizarían a la vez, los enormes intereses que vienen siendo lesionados con tanta frecuencia.

Todo ésto y mucho más, han tenido en vista los gremios hípicos para que unidos hayan elevado un memorándum a las autoridades correspondientes, donde exponen sus aspiraciones animados solamente por los más sanos propósitos de contribuir a la grandeza y corrección de la hípica chilena.

MARTIN FIERRO

Hijos del gran Choker serán subastados mañana en el Tattersall de los Criadores

Uno de los remates más interesantes de la temporada tendrá lugar mañana en el tattersall de la Sociedad de Criadores de Caballos Pina Sangre. Le ha correspondido en esta oportunidad subastar a los haras Renaico, La Candelaria, Nebuco y Montecarlo, que envían hijos de Choker, Orégano, Treble Crown, Jali, Huemul y Latigazo, entre otros.

PIEZAS INTERESANTES

Según informes que nos envían uno de los ejemplares más interesantes de los muchos que mañana saldrán a las ventas, es Santiaguina, una hembra propia hermana del "crack" Grieg, actualmente en Venezuela. Esta hija de Choker y Sex Appeal, que por sus hechuras está llamada a ser un animal de gran porvenir debe ser sin duda una de las piezas más disputadas.

Choker, por Codihue, fué uno de los más notables animales de una generación extraordinaria. Ganó 14 carreras, incluyendo el "Nacional", Casino Municipal, Príncipe de Gales, y perdió por cabeza El Derby. Junto con Carnaval, Corinto y Wellington, formó un cuarteto de extraordinaria calidad.

Sus hijos han sido por lo general, elementos útiles y varios de ellos han sido exportados. Fleetline, que en Venezuela corre con el nombre de Sortilegio, ha ganado 14 carreras en Caracas.

Otros elementos que envía el Haras Montecarlo, de propiedad del señor Carlos Guoet, son Santiago, por Choker y Silver Moon; Montenegro, por Huemul (Hunter's Moon) y Monopolia; Yatagán, producto precioso, por Huemul y Yaravi; Ambrosina, por Choker y Chalas, esta ganadora de 12 carreras, incluso clásico, y otros ejemplares bien criados en Los Angeles.

VENDO
CAMIONETA CERRADA
ESPECIAL PARA REPARTO O
STATION WAGON, FORD 1938
EN BUEN ESTADO
- SAN IGNACIO 858 -

SOCIEDAD CRIADORES DE CABALLOS F.S. DE CARRERA Y TATTERSALL S.A.
LOCAL DE VENTAS: AV. CLUB HIPICO 1450 — FONO 94168

MAÑANA SABADO A LAS 4 P. M.
REMATAREMOS LOS PRODUCTOS DE 2 AÑOS, PROCEDENTES DE LOS HARAS
Renaico — La Candelaria — Nebuco — Monte Carlo

Hijos de los acreditados reproductores OREGANO, MILLSTREAM, COCKNEY, BAR-EL-GHAZAL, JALI, LATIGAZO, BORNEO II, TREBLE CROWN, CHOKER, HUEMUL, AGORERO, etc.

Hay hermanos de Opio, Sao Paulo, Yalta, Corcolén, Centro Forward, Onzo, Ursulina, Ongolmo, Monty, Amontillado, Vanidad, Ovalle, Americana, Cócora, Liberty, Exotic, El Cauque, King Nebuco, Remo, Grieg, Fletbline, Queretana, etc.

NOTA. — Estos productos están en exhibición en el Tattersall de Av. Club Hípico 1450, y se rematarán de acuerdo con el Reglamento de Ventas aprobado por el Consejo Superior de la Hípica Nacional.

EL GERENTE.

PASTA DENTIFRICA
FORHAN'S
presenta HOY
LA ORQUESTA TIPICA
RECLAMADA POR EL
PUBLICO CHILENO

VICTOR CARBONE
con sus cantores Raúl Ledesma y Mario Zelta
Escúchela
de LUNES a VIERNES a las 19.40, en la
AUDICION "TANGO ARGENTINO", por
CB 114 RADIO CORPORACION
En cadena con CB 118, Radio Cristobal Colón de Valparaíso
FORHAN'S para las encías

LAPICERAS Y BOLILLA Cabot M.R. CON TANQUE GIGANTE

LAS MEJORES OPCIONES EN LAS TRES ULTIMAS CARRERAS DEL HIPODROMO

8.a, 9.a y 10.a, apropiadas para buenos dividendos

OCTAVA CARRERA. — 1.200 METROS. — 5.a SERIE. — HANDICAP

ESPIRITUAL 53, M. Araneda. — Al llegar cuarto de Irineo, indicó que está lista para anotarse un triunfo.

FLORADA 53, L. Pérez. — Uno de los elementos honrado de la pista. Nunca deja de porfiarla, y por ello se merece otra victoria.

BANCARIA 49, V. Ordóñez. —Su segundo de Santoi le da opción en este conjunto. Liviana, costará pillarla al final.

LA CONCEPCION 51, E. Catalán. — Dejó una gran impresión en su reciente salida de perdedores, por lo que puede conseguir su segundo triunfo consecutivo.

ONGOLMO 49, F. Gatica. — Como ganador en su anterior, está obligado a pelear nuevamente la carrera.

PENIQUE 49, R. Ledesma. — Por su segundo de Ongolmo, ostenta clara opción, y costará dar cuenta de él.

NOVENA CARRERA. — 1.200 METROS. — 4.a SERIE. — HANDICAP

BAMBOLETA 53, R. Madariaga. —Perdió de mala suerte ante Irineo. Los libros mandan insistir con ella.

IRINEO 53, O. Olivares. — Pese a que las condiciones son diferentes ahora, puede figurar en uno de los puestos del marcador.

DONIHUANO 52, L. Pérez.— Por su tercero de Calambour y Medioeval, está calificado para pelear la carrera.

HULLA 52, G. Retamal. — Tercera de Adversario y Nevisca, remató el domingo en el Club, confirmando el gran estado por que atraviesa.

HEIDELBIS 47, E. Márquez. — No hay que tomarle en cuenta su último fracaso que va muy bien en los kilos, y cenca con un segundo muy bueno de Olaf.

DECIMA CARRERA. — 1.200 METROS.— 3.a SERIE.— HANDICAP

MARJO 56, R. Madariaga. — Ahora va más liviano, y pese a que sólo llegó cuarto en la de Calambour, puede rehabilitarse. El caballo es muy corredor.

OMALA 53, M. Quezada. — Ganó como caballo de circo en su última. De manera que la repetición puede ser en la misma forma.

CAÑASTERO 50, A. Silva. — Luce un cuarto de Calambour, que lo acredita para estar en el pleito final.

VAQUERITO 50, R. Ledesma. — Ha caído en inmejorables condiciones de peso en la carrera, y lo sabemos en condiciones de training sobresaliente. Aconsejamos la cubierta.

VIOLENCIA 48, F. Gatica. — Si repite su gran segundo de Calambour, debe dar cuenta de estos adversarios al bajo peso que le ha correspondido.

MARQUEMADA, una de las buenas hembras de la pasada generación, será, seguramente, la carta más cotizada en el clásico del domingo en el Hipódromo Chile.

Una condicional para potrancas en el Chile

2.a CARRERA.— 1.400 METROS. PARA POTRANCAS NO GANADORAS

COSTA VERDE 53 (V. Ordóñez).— Tiene un segundo de Bellaca que le da muchos títulos para imponerse en esta oportunidad.

MERVEILLE 53 (Jn. González).— Otra que está calificada para ganar por un 3.ro de Tributaria y otras figuraciones anteriores. Placé será por lo menos.

PARRILLA 53 (L. Pérez). —Donde esté Costa Verde estará la pupila de Basterrica, pues se clasificó tercera en la carrera en que derrotaron a aquélla.

PIMPINETTE 53 (O. Olivares).— Parece que su última fué falsa, ya que tiene un cuarto muy recomendable de Barbel. Conviene insistir con ella.

SANTA ROSA 53 (C. Giraldez).— Tiene mucha opción por muchas llegadas en tabla y su segundo último de La Concepción.

TEA 53 (I. Núñez).— Ha corrido con mala suerte y el día que logre partir como debe, los va a colgar. No hay que olvidarla.

Buenos especialistas en la mejor serie de handicaps palmeños

7.a CARRERA.—1.200 METROS 1.a SERIE HANDICAP

CHEER UP 54 (J. Espinoza). —El caballo ha demostrado atravesar por un gran período y viene de figurar en el Club. El rival más peligroso y seguramente será uno de los preferidos del apostador.

INSOLITO 50 (R. Madariaga).— Se acaba de clasificar tercero en la que Hindú Smoke dió cuenta de Cheer Up. Vale cubrirse con él para cualquier juego grande.

HINDU SMOKE 49 (M. Guerrero).— Ganó muy bien a varios de éstos y como debe haber seguido progresando en su training es capaz de repetir la performance.

CAMBISES 47 (C. Farmer). Ganó luchándole al buen Arrogante en el Club y como en esta pista se desempeña admirablemente, la repetición es más que posible.

GAMA 47 (F. Gatica).— Con este peso es un peligro vivo, pese a que ha fracasado.

VANIDAD 45 (E. Catalán).— Peligrosamente liviano para el gran estado que luce la regalona de doña Rina.

Capaz y paga bueno.

SE DISPUTA IMPORTANTE CLASICO EL DOMINGO EN EL HIPODROMO PALMEÑO

El clásico "María Luisa Lyon de Sutil", sobre 2.000 metros se corre el domingo en el Hipódromo Chile. Reservado a hembras, ha reunido a un lote muy calificado cuyas chances quedaron bien equiparadas en el peso. En seguida nos referimos a las posibilidades de cada una de las anotadas:

ELEGY, 56 (H. Herrera).— Ultima, notoriamente sentida, llegó en la ganada por Finolis. Nos parece difícil que logre lucirse en esta oportunidad, sobre todo a pesos altos.

MARQUEMADA, 56 (J. Sánchez). — Es una de las cartas sobresalientes de la carrera por el conjunto de su campaña entre los elementos de su edad. Aunque reaparece, se nos dice que lo hace en buenas condiciones; de tal manera que su triunfo está dentro de los acontecimientos más probables del domingo próximo.

MISSION, 56 (J. F. Marchant). — En la mayoría de las oportunidades que ha corrido en esta cancha, ha ganado al galope sobre diversos tiros. Es una arenera eminente la yegua, pero es de físico muy pequeño; de modo que los 56 kilos han de serle una dura carga. Marchant tratará de compensar tal desventaja. Y puede conseguirlo.

EOLIA, 49 (R. Madariaga). — Duro compromiso para esta potranca, pero de ningún modo imposible. Esperamos verla rendir mucho aún cuando la distancia podría exceder a sus medios.

FROLIC, 49 (F. Gatica).— Está ganada por Ursulina en el papel. Importada como Mission, seguramente llegará lejos más adelante.

MISS EVELYN, 49 (A. Silva). — Ha sido entrenada cuidadosamente para esta carrera. En su stud quieren saber a qué atenerse con respecto a sus auténticos medios y con vista a compromisos importantes entre los de su generación. Lo lógico es que esté aquí ganada por algunas de sus coetáneas.

QUITAPENAS, 49 (R. Parodi).— Otra que debería producir buena actuación de acuerdo con lo que ya ha mostrado a través de su campaña entre las de su edad. Tercera de Uribarri y Ursulina en su anterior.

URSULINA, 49 (G. Silva). — Es llamada a sacar la cara por las hembras de su generación. Ganadora de la Polla, y luego aquí en esta pista segunda de Uribarri, debe estar con las punteras en los tramos finales.

Difíciles de acertar las series bajas del Hipódromo Chile; los que sobresalen

1.a, 3.a y 5.a pruebas del programa palmeño

PRIMERA CARRERA. — 1.200 metros.— 8.a serie handicap.

CACIQUE, 55 (A. Yáñez).— Si mejora su cuarto de Comodiablo, debe hallarse entre los primeros a la llegada.

LINCOYAN, 55 (R. Contreras).— Antes de fallar en su última, había llegado sexto de Comodiablo, de reentre, acusando buena condición. Resulta una cubierta muy sabia.

CALIDAD 51 (C. Farmer). — Por su segunda de Obertura, resulta la mejor carta del modesto conjunto y seguramente que estará muy cotizada.

LOCARIO, 48 (J. Cataldo). — Mejoró sorpresivamente el domingo clasificándose cuarto de Yanacona, y si es verdad que ha seguido progresando, tiene que estar en el pleito final.

OPORTUNA, 47 (A. Venegas). Cuenta con llegadas muy cerca del marcador que la recomiendan para juego con buen sport.

TERCERA CARRERA. — 1.200 metros.— 7.a serie handicap

RECIO, 56 (M. Quezada).— Es mejor a la mayoría y ha actuado en series superiores con buen éxito. Pese a sus malas carreras últimas, puede imponerse en este conjunto.

MATRACA, 55 (Jn. González). — Dos veces ha peleado sus compromisos y en su última fué tercera de Cucarra y Maihué. Carta muy brava.

FILARMONICA, 54 (J. Espinoza).— Aseguran que está lista para lucirse y si la carrera se le puede presentar por desarrollo. La recomendamos como el golpe de la prueba.

TRISTELLA, 52 (L. Pérez).— Ha llegado dos veces cuarta en sus más recientes y en su ecurie no ocultan entusiasmo por un triunfo en esta ocasión, en que ha caído muy bien en el handicap.

LISMORE, 51 (C. Silva). — Lleva todas las de ganar por el bajo peso y su cuarto de Costa Rica en el Club Hípico.

QUINTA CARRERA.— 1.200 metros.— 6.a serie handicap

MARHUE, 52 (R. Madariaga). Le costó mucho ganarlo a Cucarra y si repite la performance, tendrán que correr fuerte para superarlo.

TRIBUTARIA, 55 (Jl. González).— Viene de ganar su primera en forma tan sugestiva, que dejó la impresión de que queda anotarse su segundo tanto.

SMOKING, 54 (J. Marchant). — En dos oportunidades ha sido postergado en sus justas pretensiones a un triunfo. En su última lo ganó Bárbara en el último salto.

PEUMAL, 48 (I. Núñez). — Acaba de llegar tercera de Remordimiento y ha vuelto a quedar en condiciones muy favorables con el peso más bajo entre todos sus rivales.

URSULINA, defenderá el prestigio de las potrancas en la carrera clásica del domingo venidero en La Palma.

Galán aprontó en forma sobresaliente en La Palma

PISTA DE ARENA DE SUBIDA

INSOLITO, R. Madariaga, 500 metros en 32; repitió en 30 3|5.
CREA, con E. Catalán, pasó 400 metros en 25 dos quintos.
CAMBODGE, R. Madariaga, 500 metros en 31 3|5; repitió igual.
ONGOLMO, aprendiz, 400 metros en 25 3|5; repitió en 25 2|5.
VAGAMUNDO, montado por aprendiz, pasó 400 metros en 25.
OMALA, con Manuel Quezada, 600 metros en 38 dos quintos.
RECIO, R. Madariaga, 500 metros a voluntad en 33.
HOROS, C. Silva, 400 en 25.
PURA SUERTE, montada por R. Silva, pasó 600 metros en 39.
HEIDELBIS, con E. Márquez, 400 metros en 26; repitió en 25 2|5.
URIBARRI, con C. Farmer, pasó 600 metros en 39.
CALIGULA, con E. Catalán, 800 metros en 53 tres quintos.
HUNTER, con E. Catalán, pasó 600 en 39.
CHAU, Juan Espinoza, 600 en 39.
ESTANCIERO, con V. Alvear, pasó 500 metros en 31 3|5.
ASSAIS, V. Alvear, 600 metros en 39; repitió igual.
PROMISSION, Juan Espinoza, 400 metros en 26; repitió en 25 3|5.
DARWIN, con J. Aravena, pasó 1.000 metros en 1.10.
CAMBISES, con C. Farmer, 500 en 31.
GITANITA, montada por C. Silva, pasó 600 metros en 39.
COMOTU, con R. Ledesma, pasó 400 mts. en 24 tres quintos.
INTERES, E. Catalán, y PALL MALL, Juan Espinoza, 500 en 31 2|5.
DIMBAR, G. Valdivia, 200 metros en 12; repitió igual.
RUDECINDO, aprendiz, 400 metros en 27; repitió en 25 3|5.
TRIBUTARIA, con Julio Gonzáles, pasó 600 metros en 39.
MISSION, con Luis Pérez, 800 metros en 51 dos quintos.
ANDACOLLO, con Ig. Núñez, pasó 800 metros en 53.
CURRY, con Juan Espinoza, 600 en 39.
QUITANDINHO, con V. Alvear, pasó 800 metros en 52.
PICAPORTE, con J. Aguilera, pasó 1.000 metros en 1.5.
MARIAGE, con C. Silva, 600 mts. en 38 4|5; repitió 400 en 25 2|5.
MONICACO, con Luis Pérez, pasó 800 mts. en 51 dos quintos.
ALTAMIRANO, con E. Catalán, 700 mts. en 46 tres quintos.
DUSTY, Jn. González, 400 en 25.
ELEGGY, H. Herrera, 1.000 en 1.7 1|5.
LINCOYAN, R. Contreras, pasó 1.000 en 1.6 dos quintos.
PURAPOSE, con C. Silva, pasó 400 metros en 25 un quinto.
ONLY ONE, con L. Pérez, 400 metros en 24 un quinto.
PANOYU, con A. Díaz, pasó 600 mts. de bajada en 37.
HIERRO VIEJO, H. Herrera, pasó 500 metros de bajada en 31.
GALAN, M. Quezada, 400 en 23 2|5; repitió igual.
IRAWADY, A. Díaz, 500 en 31.
HULLA, C. Farmer, 400 en 25.

Explosivo va por la repetición en la 2.a serie de 1.200 metros

4.a CARRERA.— 1.200 METROS. 2.a SERIE.— HANDICAP

GALAN 52 (R. Pérez). — Cuenta con 2 segundos puestos en lotes parecidos, que lo señalan como la gran carta de la carrera.

DON FO 51 (G. Retamal). —En lotes chicos es donde le cunde su fantástica atropellada. Como está bueno a nadie extrañaría su victoria.

CHINGANERA 51 (G. Silva).— Hace tiempo que se espera su triunfo y es de las que no corre para los amigos. Aconsejamos tener mucho cuidado que el grupo no es una maravilla.

EXPLOSIVO 50 (L. Pérez). —Viene de ganar a Gitanita más pesado. Por lo tanto, está obligado a pelearla nuevamente.

COMOTU 48 (R. Ledesma).— Su tercero de Cambises indica que ya volvió por sus perdidos fueros. Debe hallarse con los punteros al final.

Una oportunidad para Ud.!
ESTANTES CAMAS
CATRES de BRONCE
10 MESES PLAZO
$2300.- CON CORTINAS -
Casa BRONCELAN
SAN PABLO 2715

¡SU RELOJ ESTA MALO!
No pierda tiempo, llévelo a la
Relojería y Joyería "La Yankee"
donde se lo arreglarán y revisarán ELECTRONICAMENTE.
EN EL DIA. — Trabajos garantidos.
NOVEDADES EN JOYAS Y RELOJES
— MEIGGS 20 —
(ESTACION CENTRAL)

BICICLETAS ESPAÑOLAS B. H.
DE MEDIA PISTA, CARRERA Y PASEO
Gran pista, con cambio de velocidad y doble plato; ruedas tubulares.
La marca B. H. sobre cualquiera bicicleta es garantía de inmejorable calidad.
FACILIDADES DE PAGO
Arturo Friedemann H.
Casa fundada en 1907
MONEDA 1019

CEMENTERIO GENERAL

Se advierte al público que los nichos situados en pabellones, galerías y muros de circunvalación que a la fecha estén vencidos y que no fueren renovados dentro de los 30 días siguientes a esta publicación, quedarán a disposición de la Administración.

LOS NICHOS CUYO PLAZO ESTA VENCIDO SON:

GALERIA N.o 2.— 2049, Ramón Aybar.

GALERIA N.o 5.— 4855, José Sepúlveda C.; 4863, Sara Solano P.; 4920, Emelina González; 4927, Vicente Crisóstomo B.; 4928, Rosenda Basulto T.; 5244, Manuel Troncoso M.; 5263, María Acevedo Leiva; 5320; Natalio Porras N.; 5335, Flor Arredondo Flores; 5351, Ana Contreras M.; 5359, Ramón Luna B.; 5368, Eliana Riquelme O.; 5375, Cecilia Mujica R.; 5376, Cristóbal Sepúlveda N.; 5400, Filomena Pino Ortiz; 5409, Zulema Olivares V.; 5410, Ana García Reyes.

GALERIA N.o 9.— 12460, Juan Gatica M.; 12464, Amalia González P.; 12470, Manuel P. Morales; 12484, Ana Ayala A.; 12488, Rosa Hermosilla G.; 12490, Alfredo Villalón O.; 12492, Jorge Mateluna S.; 12405, Félix Fuentes A.

PABELLON N.o 7.— 2413, Josefina Gambino.

PABELLON N.o 10.— 4117, Octavio Sigonier M.; 4123, Marcos Aivizu A.

PABELLON N.o 11.— 5174, Carlos Véliz C.

PABELLON N.o 13.— 5836, Musa Mardones G.; 5894, Abelardo Lara G.; 5969, Francisca Alvarez R.; 6021, Luis Campos R.; 6029, Manuel Seisdedos; 6033, María Aravena R.; 6090, Marta Cari Cari; 6203, Emilio Basso P.; 6241, Elena Sáez Sáez; 6245, Eduardo Valdivia R.; 6248, Víctor Pérez M.; 6303, Pedro Bascur Iriarte; 6327, Augusto Zúñiga S.; 6331, Elías Vargas M.; 6335, Raquel Oyarce; 6347, Rosa Lara C.; 6356, Aristóteles Avanopulis.

PABELLON RECOLETA.— 1978, Alberto Araneda P.; 2015, Rafael Donoso C.

PABELLON N.o 6, PARVULOS.— 1725, María Jiménez S.; 1806, María Merino Marín; 1821, María Pérez E.; 1865, Luis Pallamilla C.; 1880, María Sánchez C.; 2066, Feliciana Díaz G.; 2070, Emelinda Moya M.; 2072, Carmen Guerra R.; 2080, Manuel de la Fuente; 2090, Raúl Cubillos G.; 2102, Carlos Wegener G.; 2104, Norma Espinoza V.; 2106, Enrique Reyé L.; 2112, Luis Rodríguez S.; 2114, Heriberto 2.o Castro; 2165, Luis A. Valdivia P.; 2199, Lucas M. Vivanco A.; 2218, Sergio Cayupí Jara.

PABELLON N.o 3, PARVULOS.— 265, Marta Valenzuela Yáñez.

EL DIRECTOR

NOTA.—En conformidad al decreto-ley 421, de 14 de Abril de 1932, estas publicaciones se hacen en los primeros días de cada mes.

DENTADURAS ROTAS
REPARA EN UNA HORA
Dientes quebrados reemplaza en 30 minutos.
Laboratorio Dental "RAPIDO"
PASAJE MATTE N.o 81
Segundo piso - Oficina 222
Pedidos de provincias se despachan en el mismo día.

Modas BETMAR
Con sólo $ 300.— mensuales, y un pequeño pie, le entregamos trajes sastre, vestidos, 3|4, etc.
CREDITOS
SAN DIEGO 791

SILLITAS DE PASEO
Marquesitas-baranda, sillitas-comedor, coche-cunas, triciclos, relojes pulsera, pieles, camisas caballeros, corbatas, catres de bronce, marquesas Reina Ana, somieres de acero, cubrecamas de raso, frazadas, colchas, aluminio, lámparas de cristal. Juegos de loza, cristalería, artículos para regalos, etc.
VENDO POR CUOTAS MENSUALES
HUERFANOS N.o 920
CUARTO PISO - OFICINA 409

Optica ROTTER
EXACTITUD Y PRECISION
HUERFANOS 1029
FONO 80465
(UNICA DIRECCION)

MAQUINAS DE COSER Y BORDAR "ALFA"
Modelos diferentes, FACILIDADES DE PAGO
ARTURO FRIEDEMANN
MONEDA 1019

BICICLETAS
EL MEJOR SURTIDO
FACILIDADES DE PAGO
SABADO ABIERTO TODO EL DIA
SAN DIEGO 1642

CIERROS DE CONCRETO ECONOMICO
FACILIDADES DE PAGO
Soc. Materiales "REX" Ltda.
ALSINO N.o 4325
Fono 95326 — (Tropezón)

MUEBLES DE GRAN OCASION, VENDO
3.500.— Lindísimo amoblado comedor moderno, 8 piezas.
4.900.— Precioso living estilo Reina Ana, tapizado en fino brocato de seda. Otro normando.
6.500.— Regalo dormitorio desarmable, bombé, 3 cuerpos, con cubiertas cristal, gran ocasión.
9.800.— Maravilloso amoblado estilo normando, hecho en lingue macizo, con cubiertas de placa; precioso buffet con cajonería, mesa en 1.80 mts. y 6 sillas tapiz brocato, mitad de su valor.
18.500.— Regalo dormitorio estilo normando, lingue macizo, 3 cuerpos, 11 piezas, flamante; verdadera oportunidad.
6.500.— Precioso living Chippendale, modelo amplio, tapizado en rico gobelino; mitad de su valor.
Invierta bien su dinero; consulte precios en otras partes, y antes de hacer su compra, visite la Casa de la Ocasión, y se ahorrará la mitad de su dinero.
NATANIEL 1028
SE ATIENDE A TODA HORA

Arreglos de RELOJES 50 %
de rebaja, hasta el 8 de octubre. Técnicos expertos suizos.
783 — MERCED — 783
casi esquina San Antonio
RELOJERIA "GINEBRA"

JOYAS
Compra - venta de brillantes, oro, platino, plata, boletos de empeño, relojes, objetos de porcelana.
Pagamos los mejores precios.
AHUMADA 161
Diamante Club
FONO 80981

CASA VERINA
OFRECE CON GRANDES FACILIDADES DE PAGO
Para caballeros
Trajes sport confeccionados y sobre medida. — Camisas
PARA DAMAS:
Trajes sastre, vestidos. Hermosos modelos para la próxima temporada.
SABADOS, ABIERTO TODO EL DIA
MONJITAS 737 3.er PISO

CONCURSO

Se llama a concurso amplio, de antecedentes para optar al cargo de Mecánico grado 11.o con $ 6.440.— mensuales de renta, de las Fábricas de Gasa del Departamento Central de Compras de la Junta Central de Beneficencia.

BASES: Ser chileno, contar con menos de 30 años de edad, ser egresado de la Escuela de Artes y Oficios, Escuelas similares o industriales, de preferencia con práctica en Mecánica Textil.

Se recibirán los antecedentes hasta el 10 del presente, en la Secretaría de este Departamento, Av. Matta 644.

EL JEFE.

DIRECCION GENERAL DE OBRAS PUBLICAS

DEPARTAMENTO DE FERROCARRILES

Prórroga de plazo para apertura Propuestas Públicas Nuevo Edificio Estación Los Andes

Se pone en conocimiento de los proponentes, que a petición de varias firmas interesadas, las propuestas del rubro se abrirán en el despacho del Director el próximo sábado 13 de octubre, a las 11 horas.

EL DIRECTOR DEL DEPARTAMENTO.

Santiago, 4 de octubre de 1951.

SASTRERIA ROCHELLE
CREDITOS SIN PIE
CREDITOS A 20 MESES
CREDITOS A 10 MESES
CASIMIRES-GABARDINAS IMPORTADAS Y NACIONALES
CONFECCIONES de ALTA CALIDAD A SUS MEDIDAS en 24 HORAS
HECHURAS FINAS
MAC-IVER Esq. Sto. DOMINGO

Dirección General de Obras Públicas
DEPARTAMENTO DE CAMINOS
— Secretaría General —

PETICION PROPUESTAS PUBLICAS

Pídense propuestas públicas para la construcción y pavimentación con concreto del camino Long. Sur a través de Chillán Viejo, Sección Puente Paso de Piedra a Puente Santa Elisa Km. 0.000 al 0.925 ó Km. 0.000 al 1.930, con un presupuesto oficial de $ 3.863.493.20.

Podrán presentarse a esta propuesta los contratistas inscritos en primera y segunda categoría del Registro General de Contratistas, que cumplan con las exigencias establecidas en los Artículos 4.o y 5.o de las Bases Administrativas del proyecto.

Bases, Especificaciones y demás antecedentes pueden consultarse diariamente de 15 a 17 horas en la Secretaría de la Sección Estudios y Planificación de Caminos, Morandé 71, 4.o piso al fondo.

Las propuestas se abrirán en la Sala de Despacho del Director del Departamento de Caminos, el día 19 del presente a las 16.30 horas.

SANTIAGO, 1.o de octubre de 1951.

EL DIRECTOR DEL DEPARTAMENTO DE CAMINOS

Dirección General de Obras Públicas
DEPARTAMENTO DE CAMINOS
— Secretaría General —

INSCRIPCION ESPECIAL DE CONTRATISTAS

Llámase a inscripción especial de Contratistas para la pavimentación de hormigón de cemento del camino de SAN FELIPE a LAS VEGAS, Sector Palomar a Lo Campo, en 11 Kms. y con un presupuesto oficial de $ 17.636.865.

Podrán presentarse a esta inscripción, los contratistas inscritos en primera categoría del Registro General de cualquier Departamento de la Dirección General de Obras Públicas.

Bases para esta Inscripción Especial podrán consultarse diariamente de 15 a 17 horas en la Secretaría de la Sección Estudios y Planificación del Departamento de Caminos, Morandé 71, 4.o piso, al fondo.

Las solicitudes se presentarán en la citada Secretaría hasta el día 13 del presente, a las 12 horas.

SANTIAGO, 1.o de octubre de 1951.

EL DIRECTOR DEL DEPARTAMENTO DE CAMINOS

"LA DAMA DE PIQUE" SERA EL ESTRENO DE HOY EN EL PLAZA

Se agotaron las localidades en la premiere de anoche, del cine Plaza, con motivo de proyectarse la película inglesa "La dama de piqué" o "La reina de espadas", inspirada en la novela del autor ruso Alexander Pushkin.

La superstición y la leyenda, juegan un gran papel en este film, y han valido para poner el nombre de Anton Walbrook —su intérprete central— en forma destacada, como el ambicioso soldado que busca en una muerta, el secreto de las cartas para el juego. Sobresalen, igualmente, en los otros roles, Edith Evans, Ivonne Mitchell y Ronald Howard, hijo del recordado actor Leslie Howard.

"La dama de piqué", cuyo estreno se realiza hoy en el Plaza, es presentada por Distribuidora Filmica.

DANIELLE DARRIEUX EN "LA PERVERSA INGENUA"

El lunes será presentada en el rotativo Victoria la alegre comedia francesa "La perversa ingenua", cuyo éxito en sus anteriores exhibiciones la señalan como una de las mejores producciones de su género. Danielle Darrieux es quien anima el papel principal, secundada brillantemente por destacados actores del cine francés.

La picardía y chispeante alegría de este film recuerda a los mejores éxitos de la hermoca Danielle Darrieux.

FAJAS MODELADORES "Gacela"
Transforman cuerpos más difíciles en la silueta de la actual moda.
Gran comodidad y duración.
PRECIOS BAJOS
Fajas de elástico Nylon
PUENTE 559, Piso 2
AL LADO DEL CORREO

"El gran concierto" estrenarán el lunes

Se ha fijado para el lunes próximo, en el teatro Auditorium, el estreno absoluto de "El gran concierto", producción que reúne trozos musicales de compositores clásicos e inolvidables, y ejecutados en persona por Paderewsky y José Iturbi.

"Viento de proa", obra de Pedro de la Barra

Faltan pocos días para el estreno de "Viento de proa", obra de Pedro de la Barra, que en una producción del Teatro Experimental de la Universidad de Chile, subirá a escena en el Teatro Municipal.

Existe expectación en los círculos allegados al teatro, por conocer la obra de Pedro de la Barra. Ella transcurre sucesivamente en el puerto de Lota, alta mar —a bordo de un buque mercante— e Iquique. Una trama sencilla y eminentemente humana anuda las diversas incidencias que contribuyen a enriquecer y dar un movimiento escénico desacostumbrado a "Viento de proa".

METRO
BANDERA 181 • TELEFONO 93361
SOLO PARA MAYORES
HOY
3.30 P. M.
6.40 P. M.
9.45 P. M.
Teresa
La actriz recién descubierta, Pier Angeli, está maravillosa en su primera película Metro-Goldwyn-Mayer
LA HISTORIA DE UNA NOVIA
ESTRELLAS
PIER ANGELI • JOHN ERICSON
Metro Goldwyn Mayer

LA CASA CHICA
Señora:
¿Usted sabe a lo que llaman LA CASA CHICA? La casa chica' es una casa como cualquiera otra, amueblada según la situación económica de quien la mantiene. Es la casa que un marido pone a su amante, esperando encontrar en ella el cariño, la tranquilidad y la comprensión, que su esposa no ha sabido o no ha querido proporcionarle! LA CASA CHICA, es también una gran película, en la que aborda este problema en todo su dramático realismo!.. LA CASA CHICA, una película que todas las esposas, todos los maridos y todas las amantes, deben ver!... MAYORES
Martes • SANTIAGO
PELMEX
con DOLORES del RIO
ROBERTO CAÑEDO y MIROSLAVA.

Alejandro Flores y SU GRAN CIA.
PRESENTARA MAÑANA
en el TEATRO IMPERIO
La DELICIOSA y ATREVIDA COMEDIA FRANCESA en 3 ACTOS
"El señor de Falindor"
DE MANOIR y VERHYLLE - TRAD. de W. MAYORGA
UN PICARESCO CUENTO de BOCACCIO
AUDAZ y GRACIOSO
ABSOLUTAMENTE IMPROPIA PARA SEÑORITAS
SUNTUOSA PRESENTACION ESCENICA
POR PRIMERA VEZ en AMERICA
7 AÑOS en PARIS
AHORA en CHILE

FIESTAS PARA ADULTOS Y NIÑOS, DE GRANDE COLORIDO Y ATRACCION INTERNACIONALES EN EL GRAN TEATRO-CIRCO CHILENO "CONDOR"

Carcajadas españolas, hoy en el nuevo Circo Las Aguilas Humanas 1951 con Hnos. Moreno

La mona Chita de Hollywood y el equipo de mampatos, caballitos enanos del Kentucky Turf, muy aplaudidos en el "Caupolicán", teatro grande solamente para grandes espectáculos

MAÑANA TRES FUNCIONES SABATINAS EN MATINEE INFANTIL, VERMUT Y NOCTURNA

En el redondel multicolor del prestigioso "Caupolicán" —teatro grande solamente para grandes espectáculos— se lucen atracciones provenientes de Londes, Nueva York, Río de Janeiro y París, centros artísticos del mundo.

Sus actuaciones en Santiago se deben al impulso renovador de la Empresa Chilena Cóndor propietaria del acreditado Circo Las Aguilas Humanas 1951, que para celebrar sus "diez años consecutivos al servicio de la alegría del niño chileno", este año reapareció con nutrido y valiosísimo elenco como nunca hasta ahora.

¡Qué notables los acróbatas chinos de The George Wong Trouppe y qué asombrosos los malabaristas The Asia Boys!

¡Qué elegantes y espectaculares los gimnastas británicos The Tobas Trio, que como muñecos de goma saltan en el aire desde el trampolín elástico!

¡Qué impresionantes los trapecistas voladores europeos lanzándose al espacio de un extremo a otro del grande "Caupolicán"! ¡Qué agradables los holandeses "Los Rexis", finos fantasistas!

¡Qué rítmicos los icaristas árabes Hnos. Abudhadba; qué graciosos como siempre los Hnos. Moreno, celebrados payasos musicales españoles; qué graciosa e inteligente la mona Chita, de Hollywood, compañera de Tarzán y "toda una simpatía" los mampatitos, caballitos enanos del Kentucky Turf de California.

Y lógicamente un múltiple, lujoso, moderno, culto y atrayente espectáculo internacional, obtiene el merecido suceso que marca la décima temporada 1951 como la más grande de todas del Circo Las Aguilas Humanas 1951.

Hoy viernes 5 ofrece única función a las 9.40 con preponderante actuación humorística de los cómicos españoles Hnos. Moreno; clown musical cubano Pepe Paredes, músico sordo de estrafalarios "tubos armónicos" que produce melodías tan delicadas como el arpa... y los graciosos tonies Caluga, Canutillo, Coligüito, Farolito y Pin-Pin.

LOS TRES ESPECTACULOS DE MAÑANA EN MATINEE, VERMUT Y NOCHE

La Empresa Chilena Cóndor mañana sábado 6 cumplirá tres nuevos programas que han despertado visible interés entre todos los niños y familias santiaguinas, pues la mona Chita, los perros acróbatas y los caballitos enanos bailadores de mambo y cuecas, mañana realizarán curiosos actos de atracción especial para los niños.

Mañana sábado 6 habrá matinée infantil a las tres de la tarde a cinco pesos la entrada para niños por calle Lingue; además vermut a las 6.20 de la tarde y nocturna a las 9.40. ¡Plata bien gastada asistir al "Caupolicán", porque mediante este delicado y nuevo espectáculo internacional se devuelve al público el valor de su boleto de admisión.

PLAN DE ACCION SOCIAL-PATRIOTICA "CONDOR"

Como en nueve años anteriores, el Circo Las Aguilas Humanas 1951 en su actual décima temporada continúa cumpliendo el laudable plan de acción social patriótica de la Empresa Chilena "Cóndor", prodigando su circo a los niños pobres que carecen de alegrías. Han asistido ya quince mil niños pobres cariñosamente invitados para las 24 matinées infantiles que llevan realizadas los días miércoles y sábado.

El miércoles 3 concurrieron niños de las comunas Las Condes, Arrayán, Maipo, Ñuñoa y Población La Legua y de escuelas primarias de Quinta Normal-Lourdes.

THE TURNERS, graciosos "silent comediant" ingleses, notables clowns modernos del Coliseum de Londres, muy aplaudidos en el "Caupolicán"

Martes REAL
MAYORES
MATINEE VERMOUTH NOCHE
EL MAS VIOLENTO RELATO DE SUSPENSO y PASION!
Lilly MORENO en
La Indeseable
con CARLOS THOMPSON
GUILLERMO BATTAGLIA
Distrib.: PELICULAS ARGENTINAS (CHILE) Ltda.

EN POPULAR IRA POR ULTIMA VEZ HOY "LA BARCA SIN PESCADOR"

Sólo en la tarde habrá función hoy en el Teatro Imperio, para dar lugar al montaje de la comedia que se estrenará mañana por la compañía de Alejandro Flores.

Subirá, pues, a las 18.30, por la última vez la hermosa obra de Alejandro Casona "La barca sin pescador", creación magnífica de Alejandro Flores.

Esta función, por ser hoy viernes, tendrá el carácter de popular.

Grandioso festival en el Teatro "América"

Hoy en función rotativa de 13 a 24 horas se efectuará un brillante festival de cine y variedades, organizado por el Club Deportivo "EL CINE".

Se exhibirán las siguientes películas:

"MIS ESPUELAS DE PLATA", por Arturo Gatica.
"NACIDO PARA MATAR", por Laurence Tierney.
"EL CABALLO PERSEGUIDO", por los 3 Chiflados.
"NOCHE DE TEMPESTAD", por Robert Young.

Además, interesantes agregados completos sobre:

"LA VIDA DE GABRIELA MISTRAL".
"PELEA DE GODOY CON CESTAC".
"CIRCUITO AUTOMOVILISTICO SANTIAGO MORNING".
"CLASICO UNIVERSITARIO 1951".

Acto de variedades a cargo de prestigiosos artistas del cine y la radio y presentación personal del gran campeón sudamericano, Arturo Godoy.

Entradas en venta en Boletería

LA MAS AMBICIOSA PRODUCCION DE DAVID O. SELZNICK
Martes en CENTRAL SANTA LUCIA CONTINENTAL
"LOS HOMBRES SE ENARDECEN CUANDO MIRAN MI CARNE".
DUELO AL SOL
EN Technicolor!
con JENNIFER JONES
GREGORY PECK
JOSEPH COTTEN
WALTER HUSTON
LIONEL BARRYMORE
HERBERT MARSHALL
DISTRIB. D.I.A.

"ANGEL SIN ALMA" SE ESTRENARA HOY EN ROTATIVO ROXY

La seductora Vera Ralston encuentra en "Angel sin alma" un papel muy de acuerdo con sus facultades histriónicas. Y se consagra como una intérprete de calidad, que imprime a su protagonización sentimiento y violencia. Porque ella es aquí una vampiresa sin corazón.

Francis Lederer, laureado actor secunda a la Ralston, y compone con John Carroll un tríptico cinematográfico en una cinta de acción y de violencia, que será estrenada hoy en el rotativo Roxy.

Interrogada por un periodista, Vera Ralston manifestó que aun cuando el rol que desempeña es muy ingrato, se encuentra satisfecha con su trabajo.

"Angel sin alma" es un absoluto estreno de Republic.

ACROBATAS ARABES EN CIRCO "BUFFALO BILL"

La pista del circo Buffalo Bill presenta a diario buenos estrenos. Sales Santos, el dinámico director de espectáculos circenses, trata, en todo momento, de satisfacer las exigencias del público que lo ha favorecido. Hoy, el Buffalo Bill, en su local de Avenida Bernardo O'Higgins esquina de Cumming, ofrece función nocturna, con la presentación de la elegante troupe árabe "Los hijos del Sheik". Asimismo, la elefanta Fresia, bajo el mando de su amaestrador, capitán húngaro Konyot y con la humorística cooperación del tony Pilongüito.

Mañana el circo Buffalo Bill presentará tres funciones.

TEATRO MUNICIPAL
presenta:
CORO de PAMPLONA
Director LUIS MORONDO.
MIERCOLES 10 DE OCTUBRE 6.45 P.M.
PRESENTACION
UN PROGRAMA ECLECTICO, GRANDIOSO, CLASICO Y MODERNO.
* UN CONJUNTO DE VOCES INCOMPARABLES.
* UN PRECIOSISMO MUSICAL UNIVERSALMENTE ADMIRADO.
* CONSAGRADO MUNDIALMENTE EN EL CONCURSO INTERNACIONAL DE LILLE EUROPA MAYO 1950.
Localidades en Venta BOLETERIA FONO 31407
PLATEA $ 200 • ALTA $ 150 • BALCON $ 80

"MADAME BUTTERFLY", ESTA TARDE

Una de las óperas que siempre atrae público, por lo inspirado de su música y su dramático argumento, en que se entrelazan las pasiones de Oriente y Occidente, es "Madame Butterfly", que conjuntamente con "Tosca" y "La Boheme", figura entre las obras cumbres de Puccini. En el papel de la infortunada Cio Cio San, se presentará la soprano Marcela de la Cerda, que conjuntamente con el tenor Vidal Oltra, que encarna al teniente Pinckerton y María Valle que interpreta a Susuky, hacen su debut en la temporada. El Cónsul Sharples estará a cargo de Genaro Godoy y el papel de Goro, lo tendrán Juan Charles, completándose el repacto con Gabriel Silva, Claudio Robles, Alberto Urzúa, Eduardo Franzani y Elena Ricardi. Dirigirá el maestro Enrique Giusti. Mañana se reprisará "El barbero de Sevilla", con Clara Stock, Genaro Godoy, Danilo Rudi, Walter Ganga y Rubens de Lorena, en los papeles principales.

HOY
CINE ROTATIVO
OPERA
EL FORMIDABLE ACTOR DE "SANSON y DALILA"
Victor MATURE
"CASA de JUEGO"
además
LA PELEA MAS ENCANIZADA DE LOS ULTIMOS TIEMPOS!
Sandy SADDLER
Willie PEP
UN PROGRAMA EXTRAORDINARIO
RKO RADIO

Hoy Teatro IMPERIO CIA. ALEJANDRO FLORES
TARDE, A LAS 6.30 ¡UNICAMENTE!
¡POPULAR!
ULTIMA REPRESENTACION DE
"LA BARCA SIN PESCADOR"
MAÑANA ESTRENO "El SEÑOR DE FALINDOR"

TEATRO MUNICIPAL

TEMPORADA LIRICA OFICIAL 1951

ORGANIZADA POR LA ILUSTRE MUNICIPALIDAD DE SANTIAGO

HOY VIERNES, A LAS 6 P. M. en punto, la romántica ópera de PUCCINI

"MADAME BUTTERFLY"

Intérpretes principales: MARCELA DE LA CERDA — VIDAL OLTRA — JENARO GODOY — MARIA VALLE — JUAN CHARLES

En los otros roles: Claudio Robles — Gabriel Silva — Alberto Urzúa — Eduardo Franzani — Elena Ricardi.

Dirección general: maestro ENRIQUE GIUSTI

MAÑANA SABADO, A LAS 6 P. M. en punto. Gran reprise de la siempre aplaudida ópera de ROSSINI

"EL BARBERO DE SEVILLA"

Intérpretes principales: CLARA STOCK — JENARO GODOY — WALTER GANGA — DANILO RUDI — RUBENS DE LORENA

En los otros roles: Tosca Malinconi — Juan Charles — Abel Venegas

Dirección: maestro ENRIQUE GIUSTI

Orquesta Sinfónica de Chile — Escuela de Coros del Teatro Municipal.

LOCALIDADES EN VENTA DESDE LAS 10 HORAS — FONO BOLETERIA: 31407

NOTA.— En beneficio del propio público se advierte que la función comenzará a la hora indica y que no se permitirá el acceso a la sala durante la ejecución del espectáculo.

Próximamente: "SAYEDA", del compositor chileno PROSPERO BISQUERT, y "SUOR ANGELICA, de G. PUCCINI

HOY REX
(El cine de los grandes espectáculos)
Warner Bros presenta al Descubrimiento más sensacional (Mayores)
RUTH ROMAN
con Zachary Scott
CELOS MORTALES
(Lightning Strikes Twice)
RICHARD TODD y MERCEDES McCAMBRIDGE
Por amor tuvo que ser audaz y no detenerse ante nada. Luego vino la tragedia... y más tarde se cumplió su destino.

"Duelo al sol", va el martes próximo

Jennifer Jones es una de las protagonistas de "Duelo al Sol".

King Vidor fué a quien le correspondió dirigir el tema de la adaptación que escribió el propio David O. Selznick, para "Duelo al sol", basada en la novela del mismo nombre de gran popularidad en los EE. UU. La película requirió de esfuerzos escepcionales para lograr el clima que requería su atmósfera de pasión y acción en donde se desenvuelve la trama de intenso contenido. Vidor salió airoso al presentar un film extraordinario filmado totalmente en tecnicolor.

El reparto que eligió Selznick para "Duelo al sol" está integrado por Jennifer Jones, Gregory Peck, Joseph Cotten, Lillian Gish, Lionel Barrymore, Herbert Marshall, Walter Huston, Charles Bickford y la famosa bailarina Lilly Tosch.

"Duelo al sol" será exhibida el sábado próximo para la prensa, y el martes será estrenada en los cines Central, Santa Lucía y Continental.

"AL FILO DE LA VIDA", DARA CINE CERVANTES

Pocas veces se ha llevado a la pantalla con mayor realismo la vida de los bajos fondos, del hampa y de la delincuencia de una gran ciudad, como en el caso de "Al filo de la vida", que Columbia Pictures presenta desde el lunes próximo en la sala Cervantes. Y es de tan impresionante realismo, porque su realización está hecha a base de hechos verídicos, filmados exactamente donde sucedieron y cómo sucedieron.

Edmond O'Brien y Joanne Dru tienen a su cargo los papeles centrales de "Al filo de la vida".

"EL SEÑOR DE FALINDOR", MAÑANA EN LA CIA. DE ALEJANDRO FLORES

Una obra que ha sido enorme éxito en la historia teatral de Francia, "El señor de Falindor", estrenará mañana Alejandro Flores con su compañía en el Teatro Imperio.

"El señor de Falindor" es un picaresco vodevil francés de época, que escribieron Georges Manpir y Armand Verhylle. Se estrenó hace siete años en París, y aún sigue dándose en su teatro de estreno, siempre a sala llena. Treinta compañías la han dado por toda Francia; pero fuera de este país, se ha dado en muy pocas otras partes, pues la audacia de sus escenas y de sus diálogos, hace que sea muy difícil que pueda ser representada en algunos sitios. Uno de los países donde también fué montada con enorme lujo de decorados y de sastrería, fué en Italia, donde obtuvo gran suceso.

En el Imperio será presentada con lujo de sastrería, decorado. La escena ocurre en un palacio del siglo XVI, en la escandalosa corte de la Reina Margarita.

CABALLITOS ENANOS ACTUAN HOY EN CIRCO "LAS AGUILAS HUMANAS"

Simpatía y novedad reúnen los nuevos programas del Circo "Las Aguilas Humanas 1951", agradando al hombre y al niño porque tienen una matización excelente con la "Mona Chita", compañera de Tarzán, y el cuadro de mampatos, caballitos enanos del Kentucky Turf de California.

Hoy a las 21.40 horas, en única función en el Teatro Caupolicán, se presenta el "trainer" norteamericano Mr. Walter Allen con sus caballitos enanos amaestrados que bailan mambo y swing; equilibran en dos patas y marchan y saludan con ritmo militar.

Esta noche, además actúan, The Tobas Trío, acróbatas saltadores ingleses en trampolín elástico; el conjunto de ocho chinos Wong, jimnastas ornamentales; The Asia Boys, malabaristas chinos; los fantasistas holandeses "Los Rexis"; los excéntricos británicos, The Turners; payasos musicales españoles Hnos. Moreno; jcaristas árabes Hnos. Abudhadba; atleta aéreo italiano, Tino Farengo; cuarteto de trapecistas voladores de extremo a extremo del Caupolicán, y otros.

Mañana sábado ofrecerá tres nuevas funciones.

Por otra parte, en cumplimiento a su conocido plan de acción social que desarrolla desde nueve años, el Circo "Las Aguilas Humanas 1951", en su actual décima temporada en el Teatro Caupolicán, continúa festejando a los niños pobres que carecen de las alegrías del circo.

A la matinée infantil del miércoles asistieron, cariñosamente invitados, dos mil quinientos niños dependientes de las escuelas primarias y parroquiales de Población La Legua y de la comuna de Ñuñoa; mañana sábado asistirán mil niñitos de la comuna Ñuñoa; del Centro de Padres de la Escuela 45, y de Quinta Normal-Lourdes.

PELICULAS PARAMOUNT EN PROXIMO ESTRENO

La editora Paramount reunirá en fecha muy próxima a calificados artistas del cine en películas de gran reparto. Son el drama, "Yo reto a la muerte", que protagonizan Alan Ladd y Phillis Calvert, la comedia "Casado y con dos suegras", que interpretan Gene Tierney, Miriam Hopkins y John Lund y el film de violentas acciones "El secreto de la pelirroja", que reúne en su reparto a Glenn Ford, Rhonda Fleming y Edmond O'Brien.

"La casa chica" es gran film mexicano

Dolores del Río y Roberto Cañedo, en una escena de "La casa chica".

El martes el cine Santiago realizará el estreno de la producción azteca "La casa chica", dramática realización que muestra con todo realismo y audacia los detalles más importantes de una institución que ha tomado carta de ciudadanía mundial y que va contra las leyes morales de los hombres y mujeres, y que constituye la más terrible amenaza contra el hogar cristianamente edificado.

Películas Mexicanas de acuerdo con la empresa del cine Santiago, acordó numerar las localidades para el día martes y ponerlas a la venta desde el sábado, para evitar dificultades al público o la posible reventa de las entradas.

"La casa chica" es una realización que sirve para destacar las extraordinarias condiciones dramáticas de Dolores del Río, quien es secundada por Roberto Cañedo, Miroslava y el actor Domingo Soler.

"LA INDESEABLE" DARA EL MARTES CINE REAL

Películas Argentinas presentará el martes en el cine Real el estreno absoluto para Chile de "La indeseable". En este drama se destaca la hermosa estrella Zully Moreno, en un papel que la consagra definitivamente.

Juntos TINTAN PEREZ PRADO, EL REY DEL MAMBO Y LAS DOLLY SISTERS

El inimitable bufo TIN-TAN actuará desde el martes próximo en el Teatro Baquedano, en la comiquísima parodia SIMBAD EL MAREADO, con las Dolly Sisters, la Orquesta de Pérez Prado y sus famosos MAMBOS. Es un estreno exclusivo de Artistas Unidos.

T. Principal
HOY HUERFANOS 757
LA VUELTA AL MUNDO EN 80 MINUTOS
CAMBIO DE PROGRAMA A LAS 4 P.M.
NOVIO COMPROMETEDOR
COMEDIA COMICA POR EL BUFO HARRY VON ZELL
AUSTRALIA
"REVISTA DEPORTIVA"
LOS MAS POPULARES DEPORTES QUE SE PRACTICAN EN ESE PAIS.
LA TUMBA DEL REY TUTS
COMICO DIBUJO EN COLORES. EL MISTERIO EGIPCIO TOMADO EN BROMA"
Además: 15º EPISODIO (FIN) de la SERIAL "EL CRUCERO FANTASMA"
NOTICIARIOS: PARAMOUNT - INGLES FRANCES (PARA MAYORES y MENORES)

LUNES FLORIDA
MERCADERES DELLA MUERTE
SCOTT BRADY-K.T. STEVENS-RICHARD ROBER
"Los Mercaderes de la Muerte" y los hombres que emprenden una guerra implacable contra ellos.
Distribuye: "LEO - FILMS"

Hoy ROXY
TE CONOZCO DEMASIADO PORQUE SOMOS LOS DOS
MUY MUY MALVADOS

Angel SIN ALMA
con VERA RALSTON
JOHN CARROLL · WALTER BRENNAN
FRANCIS LEDERER · WILLIAM CHING · MARYA PALMER
(MAYORES)

COMPAÑIA CHILENA DE ESPECTACULOS CCE LOS MEJORES PROGRAMAS EN LAS MEJORES SALAS
Ross
EL MEJOR TEATRO DE AMERICA
FONOS: 31143 - 31144 * HORARIO: 3 - 6.30 - 9.45.-
WARNER BROS presenta a RUTH ROMAN, RICHARD TODD y ZACHARY SCOTT, en
CELOS MORTALES
(MAYORES)

REAL
FONO 65555
3, 6.30 y 9.45 P. M.
20th Century Fox presenta a Juve Haver y William Lundigan, en
SOLO TU Y YO
(May. y Men.)

SANTIAGO
3, 6.30 y 9.45 P. M.
Pel-Mex. presentan su segunda semana por Libertad Lamarque y Emilia Guiu
HUELLAS DEL PASADO
(Sólo mayores)

VICTORIA
Rotativo — Fono 30021
1.15, 3.15, 5.15, 7.15 y 9.20 P. M.
20th Century Fox presenta a Mickey Rooney y Pat O'Brien, en
FAMA SIN GLORIA
(Mayores y Menores)

PETIT-REX
Huérfanos 725 — Vermouth 7 P. M. — Noche 10 P. M.
NINA, LA INVENCIBLE
de André Roussin con Eduardo Naveda y un gran elenco.
(Mayores)

¡El film inglés que toda Europa aclama!

"LA DAMA DE PIQUE"
(LA REINA DE ESPADAS)
LA ULTIMA PRODUCCION DE ANTON WALBROOK
EL INTERPRETE DE "ZAPATILLAS ROJAS"
con EDITH EVANS
RONALD HOWARD
HIJO DEL FAMOSO LESLIE HOWARD
Por ese secreto una mujer pecó... y un hombre vendió su alma al diablo.
Nunca se vió en el cine argumento tan extraño, donde los muertos se vengan.
SOLO MAYORES
Esta película sólo puede ser vista por personas que tengan sus nervios bien templados.
HOY ESTRENO GRAN CINE Plaza

CINE, TEATRO Y RADIO

LOS NUMEROS ENTRE PARENTESIS CORRESPONDEN AL DEL TELEFONO

TEATROS

DIEZ DE JULIO (31530).— 19 y 22 horas: Cía. de Espectáculos Trivolgs.

IMPERIO (32627).— Cía. de Comedias de Alejandro Flores: 18,30 horas: La barca sin pescador.

L'ATELIER (391074). — 19 y 22 horas: "Jetzabel", de Jean Anouilh.

MUNICIPAL (31407). — Temporada Lírica Oficial 1951. 18 horas: Reestreno de la ópera de Puccini: "Madame Butterfly".

PETIT REX (31143). — 19 y 22 horas: Cía. de comedias de Eduardo Naveda: "Nina, la invencible", de André Roussin.

CIRCOS

LAS AGUILAS HUMANAS 1951 Teatro Caupolicán, San Diego 858, fono 85912).— Una sola función a las 21,40 horas.

BUFFALO BILL (Av. B. O'Higgins-Av. Cumming, fono 92472). Dos funciones a las 18,30 y 21,45 horas.

CINES

ALAMEDA (91254). — Matinée, vermouth y noche: Cía. Nieves López Marín: "Carcel de mujeres".

ALCAZAR (80122). — Vermouth y noche: Solterita y casada.

ALMAGRO (83425). — Rotativo desde 15 horas: Uno que ha sido marino, La sirena se enamora y Agregados.

AMERICA (52443). — Rotativo: Mis espuelas de plata, Nacido para matar, Noche de tempestad y El caballo perseguido.

ANDES (43811). — Rotativo: Yo fuí presidiario, Un día de vida y Serás mi marido.

APOLO (51746). — Rotativo Historia de una mala mujer, Los inconquistables y Lazos invisibles.

AUDITORIUM (84688). — Matinée, vermouth y noche: Danza y sinfonía.

AVENIDA MATTA (51455). — Rotativo: Carretera 301, Rompiendo las cadenas y Cautivas del destino.

BAQUEDANO (65050). — Matinée, vermouth y noche: Diablos de la selva y El siete machos.

BALMACEDA (88768).— Rotativo de 14 horas: Uno que ha sido marino, La sirena se enamora y Agregados.

BANDERA (89111). — Matinée, vermouth y noche. Vendetta.

BLANCO ENCALADA (91787).— Rotativo: La mujer que yo amé, Una nación en marcha, La última trampa y Del odio nace el amor.

BOLIVAR (83683). — Rotativo: Cerco de fuego, El gran tenorio y El traidor.

BRASIL (80306).— Matinée, vermouth y noche: El hincha y Yo fuí presidiario.

CAPITOL (89581). — Rotativo: Knockout, Lo que la noche oculta y Noche de terror.

CARRERA (86685). — Rotativo de 14 horas: Uno que ha sido marino, La sirena se enamora y Agregados.

CENTRAL (33555). — Matinée vermouth y noche: Odio y orgullo.

CERVANTES (88569).— Matinée, vermouth y noche: Solterita y casada.

CLUB DE SEÑORAS (33550). — Rotativo de 14.15 horas: Al filo de la noche y La novia era él.

CONTINENTAL (60735) — Matinée, vermouth y noche: Abbott y Costello salvan al hombre invisible.

COLON (90577).— Rotativo: Un día de vida, Camino de perdición y El hincha.

COLISEO (89075). — Rotativo: Camino de perdición, El hincha y Patrulla indómita.

COUSIÑO (50657). — Rotativo Cerco de fuego, Muerte en un beso, Ilusión pasajera y Serial.

CHILE (60728).— Rotativo: Angelitos negros, Los Hnos. Marx en el circo, Tres secretos y Diez segundos.

DANTE (494359, Plaza Ñuñoa).— Matinée, vermouth y noche: Siniestra obsesión.

DIECIOCHO (83778).— Rotativo: La roca, Crisis y La pelirroja enamorada.

DJANA (95768).— Rotativo: El último galope, Lo que la noche oculta y Serial.

DELICIAS (91941). — Rotativo: La favorita del puerto, La última trampa y Oro en el cielo.

EL GOLF (488 y 257) Vermouth y noche: Solterita y casada.

ESMERALDA (64303).— Rotativo: Nacida ayer, Siempre amanece otra vez y Un día de vida.

FLORIDA (34289). — Matinée vermouth y noche: Blanca Nieves y los 7 enanitos.

HOLLYWOOD (42389).— Cerrado por reparaciones.

IDEAL CINEMA (92188).— Rotativo: El temible Robin Hood, La loca de la casa, Rompiendo las cadenas y Serial.

IMPERIAL (51112). — Rotativo: Carretera 301, El jorobado y Rompiendo las cadenas.

IRIS (80336). — Rotativo: La vida secreta de Nora, Río Grande y Match revancha Robinson-Turpin.

INDEPENDENCIA (62702).— Rotativo: Hembra contra hembra, Piratas de Monterrey, Sudan y Alma gitana.

ITALIA (41883). — Rotativo: Murió como los hombres, Olé, torero, El látigo, Cumbres de pasión y Serial.

LAUTARO (Carmen Mena 602).— Rotativo: Adversidad, El general murió al amanecer y Serial.

LO FRANCO (92705).— Rotativo: La ventana, El hombre de la torre Eiffel y Strómboli.

LO OVALLE (253, La Cisterna).— Rotativo: El jinete solitario, Winchester 73 y Emigrantes.

LUX (87630). — Rotativo desde 11 horas: Cicatrices del recuerdo y Noticiarios.

LIBERTAD (86281).— Rotativo: Jorge el magnífico, Maclovia y El valle de la venganza.

MIAMI (85815).— Rotativo desde 11 horas: Río sangriento y Serial.

MANUEL RODRIGUEZ (66959).— Rotativo: Amarga condena, Almas en el mar y Mares de China.

MAJESTIC (50151). — Rotativo: De mala entraña, María Antonieta y La ley de la solterona.

MARCONI (42867). — Rotativo El misterio de la playa, El puritano y La estatua viviente.

MINERVA (91464). — Rotativo: El misterio de la playa, La loca de la casa, La marca del zorro y Serial.

MIRAFLORES (30909).— Rotativo: Alma rebelde y En el viejo Chicago.

MONUMENTAL (91555).— Rotativo: La mujer que yo amé, El valle de la venganza y Mientras la ciudad duerme.

NACIONAL (63568).— Rotativo. Nacida ayer, El hincha y Adversidad.

NORMANDIE (87749).— Matinée, vermouth y noche: Doctora tengo fiebre y El mundo es mío.

NOVEDADES (94594) — Rotativo: Mi rosa silvestre, Casablanca, Huracán de pasiones y Serial.

METRO (83361).— Matinée, vermouth y noche: Teresa.

ÑUÑOA (43152).— Rotativo: El hombre sin rostro, El puritano, El ladrón fantasma y Serial.

O'HIGGINS (86929). — Rotativo: Adiós, pampa mía, Un tropezón cualquiera da en la vida y Concierto macabro.

ORIENTE (41345). — Vermouth y noche: Abbott y Costello salvan al hombre invisible.

PLAZA (84714).— Matinée, vespertina, vermouth y noche: La reina de espadas y Agregados.

PRAT (50754). — Rotativo: Nacida ayer, El hincha, Un día de vida y Agregados.

PORTUGAL (34816).— Rotativo: Serás mi marido, Rompiendo las cadenas y Nacida ayer.

PRINCESA (85205). — Rotativo: Angelitos negros, Los Hnos. Marx en el circo, Diez segundos y La comedia de la vida.

PRINCIPAL (30611). — Rotativo desde 11 horas: Noticiarios, Cortos, Dibujos, Serial y Agregados. Cambio de programa a las 16 horas.

PROVIDENCIA (46073).— Rotativo: Un día en Nueva York, El último bandido, La trampa peligrosa.

PALACE OVALLE (J. Uretaiquique).— Rotativo: La bien pagada, No te cases con mi mujer y Oro maldito.

REAL (65555). — Matinée, vermouth y noche: Sólo tú y Yo.

RECOLETA (63874).— Rotativo: Al filo de la noche, La voz de la tormenta, El castillo del odio, Sensaciones de Circo Barnum y Serial.

REPUBLICA (93613).— Rotativo: Pampa bárbara, Abbott y Costello contra los fantasmas e Intermezzo lírico.

REX (31143 y 31144).— Matinée, vermouth y noche: Celos mortales.

RIALTO (41667).— Rotativo: Lo que vendrá, Yo soy tu padre y Cumbres de pasión.

ROXY (80809).— Rotativo desde 11 horas: Río Grande y Serial.

SAN MIGUEL (51262).— Rotativo: Un tropezón cualquiera da en la vida, Adiós, pampa mía y Concierto macabro.

SANTA LUCIA (36666).— Matinée, vermouth y noche: Abbott y Costello salvan al hombre invisible.

SANTIAGO (32888). — Matinée, vermouth y noche: Huellas del pasado.

SELECTA (92194). — Rotativo: La calle sin nombre, El arrabal, La dama de azul y Codicia sin límites.

VALENCIA (61557) — Rotativo: Sangre y plata, San Francisco y Sangre la noche.

VICTORIA (30021). — Rotativo: Fama sin gloria.

SANTOS DE HOY
PLACIDO

SANTOS DE MAÑANA
BRUNO

BOLETIN DEL TIEMPO

MINISTERIO DE DEFENSA NACIONAL

(Redactado a las 20 horas del día 4 de octubre de 1951).—

Con excepción de la región de los canales, donde se registraron lluvias con vientos fuertes del norte, en todo el país se observó buen tiempo, con cielo despejado o con escasa nubosidad.

APRECIACION GENERAL

Es probable que la perturbación de la región austral se propague hasta Llanquihue. Más al norte se mantendrá bueno en general.

ARICA A COQUIMBO.—Bueno. Nubosidades parciales. Vientos del suroeste.

ACONCAGUA A MAULE.—Bueno. Vientos del suroeste, de cierta intensidad en la costa.

CORDILLERA CENTRAL.—Bueno.

ÑUBLE A CHILOE.—Bueno, con nubosidades parciales. Tendencia a perturbarse en la parte sur de la zona. Vientos del suroeste y oeste.

GUAFO A EVANGELISTAS.—Mal tiempo. Lluvias y vientos fuertes del norte y noroeste. Probables temporales.

PUNTA ARENAS.—Perturbado.

INFORMACIONES DE SANTIAGO

TEMPERATURA DEL AIRE. (Día 4).—Máxima: 22,9 grados C. a las 16 horas.—Mínima: 5,2 grados C. a las 6.45 horas.

HUMEDAD RELATIVA DEL AIRE. (Día 4).—Máxima: 90 por ciento a las 6 horas.—Mínima: 25 % a las 18.30 horas.

SOL (Día 5).—Salida: a las 6.16 horas.—Puesta: a las 18.47 horas.

LUNA (Día 5).—Salida: a las 8.57 horas.—Puesta: a las 0.14 horas del día 6.—Fase: Cuarto creciente el día 7.

OFICINA METEOROLOGICA DE CHILE
Sección Previsión del Tiempo.
(FONO 90753).

TURNO DE BOTICAS

(SEMANA DEL 29 DE SEPTIEMBRE AL 6 DE OCTUBRE)

FARMACIAS:	UBICACION:	FARMACIAS:	UBICACION:
Brand ...	Portal Bulnes 445.	Valparaíso ...	Exposición 1488.
Oehrens ...	Independencia 3129.	El Sol ...	San Francisco 694.
Rivadeneira .	Reina María 458.	Díaz ...	Avda. Portugal 497.
Simón ...	Independencia 895.	Chiloé ...	Victoria 891.
Blanco ...	Andrés Bello 498.	Progreso ...	Lord Cochrane 1758
Maipo ...	Recoleta 2151.	Indiana ...	Franklin 486.
Sta. María ...	Av. S. María 1140/Rca.	Subercaseaux ..	Edo. Valledor 3801.
Marambio ...	J. Joaq. Pérez 4687.	Carm. Mena .	Carmen Mena 415.
Barrancas ...	S. Pablo c| Talcahuan.	M. Rodríguez .	Gran Avenida 8701.
Carrera ...	Av. B. O'Higgins 4487	P. de Valdivia	P. de Valdivia 650.
Minerva ...	San Pablo 3103.	El Golf ...	Renato Sánchez 951.
San Pablo ...	San Pablo 1796.	C. de Ñuñoa .	Irarrázaval 2521.
San Lázaro ..	Vergara 397.	San Crescente .	Avda. Italia 1501.
Andrade ...	Av. B. O'Higgins 2902	La Reina ...	Avda. Larraín 6208.

NOTA.— De acuerdo con el Art. 61 del Reglamento de Farmacias, el turno nocturno es sólo para el despacho de recetas y el expendio de medicamentos de urgencia, y será atendido después de las 21 horas por la ventanilla correspondiente.

FARMACIA DE TURNO
PERMANENTE HASTA LA UNA DE LA MADRUGADA
Andrade

Agencia de
"LA NACION"
ROBERTO CARRASCO ORTEGA
Arturo Prat 1561

1.—ALHAJAS, JOYAS.

COMPRAMOS ORO, joyas, brillantes, plata, monedas antiguas, supero cualquiera oferta. Ahumada 68. 7-E.52

DESPERTADORES desde $ 360. Argollas oro, desde $ 500 par, grabadas. ¡¡Créditos!! Joyería-Relojería "La Italia". San Diego 1602 H|A

NOVIOS, lindas argollas, cinceladas, 18 kilates, $ 2,000 par. Compro oro, plata, joyas usadas. Alameda 846. 8-O

AROS bolitas oro: precios por la docena: chico, $ 540; mediana, $ 600; grande, $ 720; lágrimas, $ 240; con clips, $ 280; con arco plata, $ 300; aros última moda, con perlas, $ 180; piedras fantasía todos tamaños, todos colores. Despachamos provincias reembolso. "Casa Ignacio", Rosas 1184, casi esquina Morandé. H|A.

JOYERIA, RELOJERIA, Francisco Pons M., Moneda 1168. Teléfono 81627. H|A.

AROS bolitas oro: precios por la docena: chico, $ 540; mediana, $ 600; grande, $ 720; lágrimas, $ 240; con clips, $ 280; con arco plata, $ 300; aros última moda, con perlas, $ 180; piedras fantasía todos tamaños, todos colores. Doramos, plateamos, arreglamos toda clase fantasías. Hilamos collares con hilo Nylon. Hacemos modelos de collares. Despachamos provincias reembolso. "Casa Ignacio" Rosas 1184, casi esquina Morandé. H|A.

¡NOVIOS! argollas oro 14 y 18 quilates, macizas, grabadas, desde $ 800 par. San Diego 780. Relojería Sportman. 4-N.

¡NOVIOS! para argollas. Fábrica Sostín. Nueva York N.o 66. 4-N

2.—ARBOLES, PLANTAS.

SEÑOR FRUTICULTOR. No deje a la casualidad la polinización de sus frutales. Asegure su producción con un colmenar moderno en su huerto. Colmenares Santa Inés, Curicó. 1.o-N.

S. SACK.
FIERRO NACIONAL
REDONDO CUADRADO PLANO
SAN PABLO 1179
MORANDE 817
V. MACKENNA 1648

CASA Clary
(Atendida por su propia dueña)
Modeladores — Fajas — Sostenes y Cinturett.
Fajas abdominales para hombres, sobre medida.
Pedidos contra reembolso.
STO. DOMINGO 1034
Of. A-Fono 80394
SANTIAGO

CALZADO CREDITOS
DAMAS CABALLEROS, NIÑOS
CARTERAS CAMISAS CREDITOS
SAN DIEGO 1889
Solo a un radio de 30 cuadras, presentando este aviso se le dará un lindo calendario 1952

GLADIOLOS

En envase cerrado. Garantidos por Ministerio de Agricultura, legítimos "LO BORQUEZ".

NOVIA DE ORLEANS: espléndido blanco, tamaño N.o 1. c|u. ... $ 12.—
ORANGE PRINCESS: Lacre rizado N.o 2, c|u. ... 8.—
SILENTIUM, blanco con rojo N.o 2, c|u. ... 10.—
ROSA VAN LIMA. Sensacional rosa nacar N.o 1 ... 25.—

TODOS FLORECEN DE AQUI A TRES MESES
PEDIDOS, REEMBOLSOS:
SEMILLERO LO BORQUEZ, EL MONTE
PRODUPLANT, Bandera 236, local 24, Santiago; Gath y Chaves, y otros 50 distribuidores

3.—ARMAS, CAZA, PESCA.

CAÑAS, líneas, carretes, accesorios para pesca. Armería "San Diego", San Diego 59. 1.o_Mz.-52

COMPRO ARMAS, ocasión: San Diego 59. 1.o_Mz.-52

4.—ARTICULOS PARA DAMAS.

DELANTALES tipo jardineras, todos cerrados, $ 140. Batas, $ 180. Fábrica "Checostyl". San Diego 645. Reembolsos. H|A.

ROPA blanca, limpiamos. Entrega cinco días. Merced 618. H|A.

OCASION vendo trajes menos del costo; muñecas, juguetes y varios. Pasaje Matte N.o 81, Depto. N.o 810. 31-O.

5.—ARTICULOS PARA CABALLEROS.

TERNOS limpiamos. Trabajo perfecto. Entrega cinco días. Merced 618. H|A.

SUS CAMISAS gastadas las dejamos nuevas. Clínica de Camisas "Rex". 470, San Antonio 470. H|A.

BOTERIA "SAN AGUSTIN". Miraflores 421. Calzado hecho mano, para damas, caballeros. Especialidad: botas montar. Teléfono 35171. H|A.

7.—ARTICULOS PARA EL HOGAR.

SAN ANTONIO 650: muebles, living, comedor, dormitorios. Créditos. H|A.

CREDITOS: muebles. San Antonio 650. H|A.

MUEBLES. Créditos. San Antonio 650. H|A

SOMIERES, "Colchonería Francesa". Refacciona colchones, domicilio. San Diego 9. fono 86259. 10-O.

"CASA PRIMUS", mantiene taller reparaciones, anafes, usando exclusivamente repuestos legítimos "Primus". No confunda: San Diego 59, exclusivamente. 1.o-Mz.-52

COMEDOR, living, dormitorios, muebles sueltos. Créditos. San Antonio 650. H|A.

DORMITORIOS, comedor, living, muebles sueltos. Créditos. San Antonio 650. H|A

LAMPARAS "Checo-Lamp". Fábrica vende al público: San Diego 1277. Precios bajísimos. H|A

RADIOS SIN PIE
Timar Ltda.
NUEVA YORK 57

OLTRA SASTRE
SOLAMENTE HECHURAS FINAS
256 Galería Imperio 256

TARZAN — (3118) — Atrapado — Por Edgar Rice Burroughs

RAMONA — Por Lino Palacio

7.—ARTICULOS PARA EL HOGAR.

CREDITOS: muebles, living, comedor, dormitorios. San Antonio 650 H A

SAN ANTONIO 650: living, dormitorios, comedor Créditos H|A

SAN ANTONIO 650: muebles. Créditos. H|A

CREDITOS: living, dormitorios, comedor, muebles sueltos. San Antonio 650 H|A

BUENO, barato, mercería. Ahumada 42. H|A.

CREDITOS: comedor, living, dormitorios. San Antonio 650. H|A

PARA SU HOGAR: San Antonio 650. H|A

CAMISAS limpiamos. Entrega tres días. Merced 618. H.A.

SAN ANTONIO 650: comedor, living, dormitorio Créditos H|A

TE IMPORTADO reemplaza el delicioso "Mi Mi", en el desayuno, almuerzo y comida. Paquete: $ 4. Santo Domingo 1022. 31-D.-51

SAN ANTONIO 650: dormitorios, living, comedor. Créditos. H|A

MUEBLES: living, comedor, dormitorios. Créditos. San Antonio 650. H|A

LIVING, comedor, dormitorios, muebles sueltos. Créditos. San Antonio 650. H|A.

CREDITOS. dormitorios, comedor, living San Antonio 650 H|A

SE VENDE cocina a carbón en $ 2,500, en perfecto estado Sta. Rosa 605. 7-O.

7.a.—ARTICULOS PARA EL CAMPO.

"LA SUREÑA", de Jilberto Zúñiga. Vende monturas chilenas e inglesas. Avda Matta 847. 20-F 52

PROTEJA SU VISTA Y SU BOLSILLO
comprando en la
CASA IMPORTADORA
"IGNACIO"
1184.— ROSAS — 1184
(Casi esquina Morandé)
ANTEOJOS
Enchapados: $ 238, Wilson $ 450. Ventas directas al público. Despachamos contra reembolso.
1184 — ROSAS — 1184
(Casi esquina Morandé)

8.—ARRIENDOS OFRECIDOS.

PIEZAS amobladas, semanales, personas trabajen afuera Hotel Brasil 44 11-N

ARRENDARE casitas, piezas, matrimonios niños, derecho cocinar Tengo excelentes arrendatarios. Chiloé 1209. 25-O

SE ARRIENDA pieza con pensión, fono 391051. Patronato 276. 30-O.

SE ARRIENDAN 2 piezas, para guardar mercaderías o cualquiera clase de objetos. Sta. Rosa 605. 7-O.

10.—AUTOMOVILES, NEUMATICOS.

¿QUIERE vender su coche, señor, o comprar otro? Alameda 1340. H|A

PARRILLAS y silenciadores para automóviles. Antigua fábrica "Splendid". Av. Matta 1214, fono 50495. 5 Oc

11.—AVES, ANIMALES, PAJAROS.

COLMENAS modernas. Cera Estampada. Reinas finas, italianas. Núcleos, etc. Pídalos a Colmenares Santa Inés Curicó 1.o-N

EXTRACTORES para miel, colmenas, abejas, cera estampada. Escriba a su representante "Colmenares Santa Inés". Casilla 1574. Santiago 9_Mz.-52

13.—COMPRAVENTA.

FRASCOS PENICILINA, botica, laboratorios, botellas, chuicos compro vendo. Brasil 44; fono 85652 11-N

COMPRAMOS dentaduras, dientes sueltos, usados, oro; joyas, plata y monedas antiguas. Ahumada 68 7-E-52

14.—CONSEJOS UTILES.

PARCHES invisibles en calzado Eleuterio Ramírez 1186. 9-F.-52

LIMPIO certificados antecedentes. Chiloé 1209. 25-O

16.—DOCUMENTOS EXTRAVIADOS.

HABIENDOSE extraviado la boleta de depósito a un día fecha, N.o 52|756, del Banco de Londres y América del Sud Ltdo., oficina de Santiago, a favor de Emma Rámila y de Merry del Val, de fecha 7 de noviembre de 1946, por la suma de novecientos cuarenta pesos 84|oo ($ 940,84), queda nula y sin valor por haberse dado el aviso legal correspondiente. 5 O.

EXTRAVIOSE póliza de "La Chilena Consolidada" N.o 139977, sobre la vida de Olga Suazo Pérez. Queda nula. Extendióse duplicado. 5 O

EXTRAVIOSE la póliza de la "Sud América", N.o 413440, sobre la vida de don Antonio González Barjacoba, queda nula. Dióse aviso. 6-O.

EXTRAVIOSE la póliza de la "Sud América", N.o 413439, sobre la vida de don David González Barjacoba, queda nula. Dióse aviso. 6-O.

HABIENDOSE extraviado los cheques N.os 5417899, por la suma de cincuenta mil pesos, y 5417898, por la suma de cien mil pesos, girados por Rafael Peiró García, contra la cuenta corriente 58976, del Banco de Chile, Of. Central, quedan sin valor y ningún efecto. 7-O

HABIENDOSE extraviado el cheque del Banco Sud Americano, número 3381612, serie C, queda nulo por haberse dado el aviso correspondiente. 7-O.

18.—EDUCACION.

PELUQUERIA de señoras. Aprenda rápidamente en "Academias Armandini", facilitamos todas las herramientas. Enseñamos todo el día. "Academias Armandini", Chile-Argentina. Ahumada 131, 7.o piso Pleno corazón Santiago. 20_F 52

INSTITUTO "Alonso Figueroa". Catedral 1257. Dactilografía, Recuperación, Peinados, Modas, Corte-[illegible]. Diplomas. 5-O.

RELOJES SUIZOS
CON SOLO $ 300
Saldo facilidades
COMPOSTURAS GARANTIZADAS
ESTADO 91-5.º PISO OF. 501
AL LADO DE LA BOTICA PETRIZZIO-TELEFONO 69497

18.—EDUCACION.

MATRICULA abierta, cursos rápidos. Modas, Corte Confección. Enseñanza perfecta, garantida. Sistema moderno, facilísimo aprender, atención esmerada por profesoras especializadas. Solicite prospectos. Academia Fénix, Santo Domingo 1030. 7-O.

PELUQUERIA señoras, enseñamos rápidamente, desde 300 mensuales. facilitamos herramientas. Diplomas. "Instituto Americano de Peinados". Indepedencia 1612 20-F._52

DIPLOMESE. Nuevos cursos rápidos económicos. Modas, Peinados, Belleza, Corte sastre. Instituto Moderno. Mac Iver 540. 6-O

"ARMANDINI", únicas academias realmente especializadas en todo lo relacionado con la peluquería de señoras. Peinados. Permanentes. Tinturas, Manicure, Cortes, Belleza. Ultimos adelantos. Sistema práctico en auténtico instituto de belleza. Nuestra experiencia de más de 14 años, garantizan el éxito de cada alumna. Clases todo el año. Profesorado muy especializado. Ambiente decente. Enseñanza rápida, perfecta, para alumnas de provincias. Diplomas válidos legalizados. Amplias facilidades Academias Profesionales del Peinado Armandini. Chile-Argentina Ahumada 131, 7.o piso, Oficina 714, teléfono 63775. Casilla 4738 Santiago. 20 F.-52

INICIANSE cursos rápidos contabilidad comercial, taquigrafía, redacción, aritmética. Enseñanza completa, eficiente. Instituto contabilidad, fundado 1922. Santo Domingo 1030. 6-O.

APRENDA correctamente: Dactilografía, Contabilidad. Ambiente selecto. "Instituto Moderno". Mac Iver 540. 6-O

CURSOS rápidos Dactilografía, 15 días; un mes, secretarias taquígrafas, comprenden Taquigrafía, Redacción, Castellano y Dactilografía. No se cobra matrícula. Puente 576. 4.o piso. 16-O.

ARGOLLAS
PARA NOVIOS
$ 240.— c/u.
oro legítimo, grabado. Fabricación propia. 18 kilates: $ 400. Despachamos a provincias contra reembolso.
CASA IGNACIO
1184 — ROSAS — 1184

18.—EDUCACION.

MODAS, corte y confección. Cursos rápidos. Sistemas modernos. Profesora especialista. Alumnas confeccionan trajes primer mes Lencería. Clases diurnas y nocturnas. Diplomas válidos. Academia Nacional de Corte y Confección Rosas 1353 Teléfono 87174 C

INSTITUTO Venegas Salas. Da certificados mereciéndolos; garantizándolos. Chiloé 1209. 25-O

TAQUIGRAFAS, dactilógrafas, contabilidad, aritmética, redacción, escritura máquina. Cursos especiales alumnas sin humanidades, diurnos, nocturnos. Enseñanza completa, eficiente. Prospectos. Instituto Contabilidad, fundado 1922. Santo Domingo 1030. 7-O.

INICIANSE cursos rápidos contabilidad comercial, taquigrafía, redacción, aritmética. Enseñanza completa, eficiente. Instituto Contabilidad, fundado 1922. Santo Domingo 1030. 6-O.

19.—ELECTRICIDAD.

ARREGLOS planchas. Reparaciones, artefactos eléctricos. Casa Eléctrica "TORRES". San Pablo 1115. H|A.

22.—IMPRENTAS, LIBRERIAS, ETC.

PLUMA FUENTE, encendedores lápices, arreglo. Galería Alessandri N.o 30. 4-O

PLUMA FUENTE, encendedores, lápices, arreglo. Galería Alessandri N.o 30. 4-O

24.—MATERIALES DE CONSTRUCCION.

PARQUETS Sáenz. San Francisco 1878 Teléfono 51861. 11-N.

SACK, Barraca fierro, San Pablo 1179. Morandé 617. 4-N.

FIERRO galvanizado, liso, Sack. 4-N

PINTURAS, pasta, Sack. 4-N.

FIERRO redondo para construcciones. Sack. 4-N

FIERRO galvanizado, liso, Sack. 4-N.

27.—MAQUINAS DE ESCRIBIR.

COMPOSTURAS máquinas escribir, sumadoras, calculadoras. Bandera 517 85479. H|A

28.—MUSICA.

PROFESIONAL, da clases de bailes modernos. Seriedad, rapidez, garantía. Precios convencionales Monjitas 563. 8-O.

PIANOS de remates. Verticales y 1|4 cola. De las mejores marcas alemanas. Se liquidan barato, facilidades. Compra, permuta, venta. Compañía 1366. 24-O.

¡PIANOS! Llegaron de Alemania e Inglaterra pianos. Precios desde 55.000 pesos con facilidades. Pablo Gallyas. Merced 617, fono 33491. H|A.

29.—MODAS Y CONFECCIONES.

GUARDAPOLVOS seda, mongol, raso, $ 420. Fábrica "Checostyl". San Diego 645. Reembolsos. H|A.

30.—MUEBLES Y MENAJES.

MUEBLERIA "La Fama". San Diego 938 y San Diego 1635. Amplios créditos. H|A

DORMITORIOS, comedor, living, muebles sueltos. Créditos. San Antonio 650. H|A.

COMEDOR, living, dormitorios, muebles sueltos. Créditos. San Antonio 650. H|A.

SAN ANTONIO 650: muebles, living, comedor, dormitorios. Créditos. H|A.

MUEBLERIA "La Ideal". San Diego 873. Surtido completo. Amplios créditos. H|A

COMPRO, por encargo de un cliente para fuera de Santiago, muebles antiguos, cualquier estado, alfombras grandes, otros objetos: fono 35415. 12-O.

CREDITOS: muebles, living, comedor, dormitorios. San Antonio 650. H|A

LIVING, comedor, dormitorios, muebles sueltos. Créditos. San Antonio 650 H|A

SOMIERES, "Colchonería Francesa". Refacciona colchones domicilio. San Diego 9. fono 86259. 16-O

CREDITOS: muebles. San Antonio 650. H|A.

MUEBLES: Living, comedor, dormitorios Créditos. San Antonio 650 H|A

SAN ANTONIO 650: living, dormitorios, comedor. Créditos. H|A

SAN ANTONIO 650: dormitorios, living, comedor. Créditos. H.A.

SAN ANTONIO 650: comedor, living, dormitorio Créditos H|A

CREDITOS: comedor, living, dormitorios. San Antonio 650. H|A

CREDITOS: dormitorios, comedor living. San Antonio 650. H A

CREDITOS: Living, dormitorios, comedor. Muebles sueltos. San Antonio 650. H|A.

MUEBLES. Créditos. San Antonio 650. H|A

COMPRO porcelanas, cristales, muebles, vitrina salón, alfombras, lámparas bronce, antigüedades general. Llamar 80908. 25-O

SAN ANTONIO 650: muebles. Créditos H|A

¡¡¡OCASION!!! Vendo amoblados dormitorios, comedor, hall, muebles sueltos. Delicias 2456. 4-N.

POR
inauguración
Salón de Belleza Balaton
Mac Iver 376
Entrepiso, Oficina 3, esq. Merced.
Ofrece a las damas santiaguinas las mejores permanentes, tinturas, peinados artísticos y manicure.
POR ESTA SEMANA TODO A MITAD DE PRECIO
Atendido por su dueño Gábor Mohos, titulado en Europa.

33.—NEGOCIOS, VENDEN.

150.000. Acreditada bodega frutos del país, vendo o acepto socio por no tener quien la atienda. Gran existencia mercaderías. Regia esquina con casa habitación. Ventas comprobadas. Utilidad a la vista. Doy pruebas. Hago contrato arriendo. Facilidades de pago. Atiendo solamente interesados. Tratar su dueño: Quilín 3323. Fono 43060. Final Macul. 5-O.

34.—NOTIFICACIONES Y CITACIONES.

CON FECHA 1.o de octubre de 1951, el Sindicato Profesional de Cuidadores y Aseadores del Cementerio General renovó su mesa directiva, en presencia del Inspector del Trabajo don Ricardo Labarca, saliendo reelegida toda la directiva. Presidenta, Blanca Lobos G.; tesorero, Juan Robles H.; secretaria, Otilia Briones G.; directoras, Juana Mira C. y Angelina Alvear A. 5 O.

SINDICATO Profesional de Empleados de la Caja de Ahorros de Empleados Públicos. Cítase a todos sus socios para elegir nuevo directorio, para el 16 del presente, a las 18 horas. 6 O.

EN SANTIAGO, a 28 de septiembre de 1951, ante el Inspector del Trabajo señor Jorge Urzúa Moraga, renovó su mesa directiva el Sindicato Profesional de Areneros y Ramos Similares de San Miguel, quedando la mesa directiva constituída como sigue: Presidente, José N. Yáñez Esparza, reelegido con 69 votos; secretario, Heriberto Valdés Soto, reelegido con 56 votos; tesorero, Carlos Aravena Aravena, reelegido con 47 votos; director, Armando Véliz Véliz, reelegido, con 39 votos; director, Jorge Muñoz Pávez con 22 votos. Hácese la presente publicación de acuerdo con lo establecido y para los fines prescritos en el artículo 378 del Código del Trabajo. Esta elección sindical se efectuó en el local social del sindicato, en calle Alcalde Flores N.o 2138, a las 17,30 horas.— José N. Yáñez E., presidente; Heriberto Valdés S., secretario. 5-O.

SINDICATO Profesional de Choferes Particulares. Con fecha 24 de septiembre y con la asistencia de un Inspector del Trabajo, se procedió a elegir la directiva para el período 1951-1952, que dió el siguiente resultado: Presidente, Juan Maraboli Z.; secretario, Octavio Adriazola T.; tesorero, Luis Moya C.; directores, señores Francisco Urriola G. y Emiliano Pinchelra A. Se hacen las siguientes publicaciones conforme al Reg. 734 de Inspección General del Trabajo.— Santiago, 3 de octubre 1951, O. Adriazola T., secretario. 6 O

EN SANTIAGO de Chile, en calle Bascuñán 632, a las 20.30 horas con fecha 3 de octubre de 1951, y ante el señor Inspector del Trabajo don Ricardo Labarca Miranda, se efectuó la elección de la nueva directiva del Sindicato Profesional de Empleados y Obreros de la Sociedad Cooperativa Ferroviaria, que regirá en el período 1951-1952, quedando constituída de la siguiente manera: Presidente, Benigno Quiroz Hernández, reelegido; secretario, Carlos Troncoso Gálvez; tesorero, Guillermo Astorga Escobar, reelegido; director León Muñoz Romero, reelegido; director, Luis Silva Meneses. Se hace la presente publicación de acuerdo con las disposiciones legales en vigencia.— La directiva. 7-O.

36.—OCUPACIONES BUSCADAS.

URGENCIA trabajar ofrézcome cualquier ocupación, práctico ferreterías. Optimas referencias. L. Lizana. Correo 2. Stgo. 5-O.

37.—OCUPACIONES OFRECIDAS.

DENTISTA experto necesitamos para atender Clínica Dental en el centro de Santiago. Buena renta asegurada. Casilla 13314. Correo 15 Santiago H|A

VITALES mereciéndolos; porcentajes, aprendices, Chiloé 1209. 25-O.

NECESITO empleada. Santa Filomena 154. 6-O.

MAESTROS mueblistas de primera y un tapicero necesito; presto herramientas. Buenos sueldos a competentes. También tratos. Luis Beltrán 1588, lado Sta. Isabel. 15-O

MAYORDOMO necesita Cooperativa de Edificación, entendido en construcción, prefiérese jubilado solvente, ojalá tenga bien raíz Presentarse con amplias referencias, domingo 7, de 11 a 13 horas, Gran Avda. 10960, paradero 33 7-O

43.—PROPIEDADES, VENDEN.

SE VENDE casa en Cartagena, cuadra y media Playa Chica, recién terminada. Tratar en Santiago, A. Prat 1630, de 12 a 3. Teléfono 51802. 7-O

45.—RADIOS.

REPARACIONES, radios, domicilio A Prat 20 A.. Teléfono 67330 25 E.-52

COMPRO radio cualquier marca, no importa estado. Arturo Prat 1366. 6-O.

47.—RESIDENCIALES, PENSIONES.

"RESIDENCIAL Plencia". Tarifas invierno. Avenida Argentina 264. teléfono 6879, Valparaíso. C.

PIEZAS Pensión mesa. Recibo pasajeros Huérfanos 1393 2 N

RESIDENCIAL Iquique. Santo Domingo 2338. Teléfono 65513. Arriéndase departamento con baño, agua caliente y fría. 6 O

Osnaburgo
$ 21.80 metro

	Metro
Tocuyo asargado .	$ 25.—
Tocuyo liso	30.—
Crea cruda 160 ..	68.—
Crea cruda 180 ..	73.—

DEPOSITO EXCLUSIVO
SANTO DOMINGO 855

GUIA PROFESIONAL

ABOGADOS

ROBERTO SANHUEZA GANGAS
Abogado.
Nulidades de matrimonio, divorcios, particiones. Huérfanos 1164, 3.er piso Depto 50 C

MIGUEL SAIDEL
Abogado
Huérfanos 979, Of. 829, fono 89026. 6 a 7. 9-X.

LAURA MÜLLER
FRANCISCO CABALLERO
Rectificaciones, partidas, divorcios. Atención preferentes provincias. Propiedades. Teatinos 248. Dpto. 32. 11-X

LETRAS - CHEQUES
Cobramos. Asuntos comerciales
ESTUDIO ABOGADO
FRANKLIN SOLAR V.
Ahumada 312, oficina 419, teléfono 84932. H|A

ELIAS NEHGME RODRIGUEZ
Abogado.
Estado 33. Oficina 45. Teléfono 88387. 16-X.

MEDICOS

DR. GORGEWSKY
Broncopulmonares. Estómago Hígado. Diabetes. Rayos X. de 2 a 5. Almirante Barroso 57. 20_XII

DR. RAUL GALLEGUILLOS ROJAS
Rayos X.
Aparato Digestivo, Hígado, Corazón, Pulmón Consultas: 5-6. Nataniel 457. Teléfono 80691. C

DOCTORA LONNBERG
Señoras
Nataniel 658 — 64562. 3-6. 24_XII

DR. DESIDERIO GROSS
Atiende exclusivamente. Enfermos del corazón. Providencia 309. Fono 491402. Consultas: 2_6 P. M. 2-XII

DR. MANUEL MUÑOZ VALENZUELA
Enfermedades de niños. Huelén N.o 290 Providencia. S|C

DR. CLAUDIO COSTA
Regresó
Cardiología, Electrocardiograma. Rayos X Horario: 3 a 5. Monjitas 350, 2.o piso, departamento 1. Fono 31813. S|C.

DR. HUBERTO BERG FONTECILLA
Enfermedades de señoras. (Hemorragias. Tumores, Esterilidad, etc.). Partos Agustinas 972. Oficina 607. 6.o piso. Teléfono 80554. Horas; 3-5. Se ruega pedir hora C.

GONDOS
Huesos, articulaciones, fracturas, reuma. Defectos caderas, pies. Phillips 16. 32351. H|A

MEDICOS

DR. WORTZMAN
Medicina interna. Reumatología. Rayos X. Agustinas 1269. 4.o piso. Fono 82222. Horario: 15,30-17.30. S|C.

DRA. LUISA PACHECO PIZARRO
Médico-Cirujano.
Señoras y niños. Consultas de 3_5. Nataniel 475. Fono 86762.

CONSULTORIO MEDICO
Medicina Psico-somática: Úlceras estómago, Corazón, Impotencia, Diabetes, Reumatismo Cáncer, Asma, Alcoholismo. Franklin 1061, fono 51816. 27-X

DR. EGIDIO GUTIERREZ
Riñón, vejiga, próstata, venéreas. Presidente Ríos 33, Of. 22 (Alameda, entre San Francisco y Santa Rosa). 5-6 1|2. 37981. 25-X

DR. CASTAÑON
Exclusivamente pulmón. Agustinas 1269. Edificio LA NACION S C

DARRIGRANDI
Tratamientos rápidos, blenorragia, sífilis, cirugía. Pida hora 67336. Rayos X. Nebulizaciones. Serrano 20-B. 10-X.

PROF. GASTON RAMIREZ
Piel-Venéreas.
Carmen 703. 34848. 4-XI

DR. HERNAN DEL PINO
Enfermedades de niños. Rayos X. Agustinas 1269, 4.o piso, fono 82222. De 11 a 1 de la tarde. Domicilio, Capitán Fuentes 345. Fono 41133. Se atiende a domicilio. S|T.

DR. ERNANI PARODI
Piel-Venéreas.
Serrano 333. Teléfono 89693. 4-XI

Dr. IGNACIO GONZALEZ DIAZ
Enfermedades de la piel. (Adultos y niños) Corregidor Zañartu 716. Of. 22 (Por Esmeralda, entre San Antonio y Mac Iver). Consulta: 14 a 15,30 horas. Teléfonos: 37725-494100 C.

CLINICA GRACIELA AGUILERA
Ginecología, enfermedades señoras, Hemorragias. Diagnóstico del embarazo. Tratamientos, inyecciones, curaciones. Consulta diaria, 4 8. Fono 82910. Rosas 2317. 31.XII

KINESIOLOGOS

IRMA TESTA R.
Gimnasia médica, masaje, reeducación, Guayaquil 45. Departamento 1 Fono 35979. Domicilio, 34191 C

DENTISTAS

DR. MUÑOZ MUJICA
Cirujano Dentista
Prótesis. Puentes. Ahumada 312. Of. 717. Teléfono 67815. C

CLINICA DENTAL DR. TEODORO RIMSKY G.
Cirujano dentista. Maruri 329 Fono 68530. 31-X.

CLINICA DENTAL DR. DRA. GUILLERMINA MONTENEGRO
Dentista.
Extracciones niños, anestecia general. San Antonio 510. Dpto. 404, fono 33402. C.

DENTADURAS
Reparaciones rápidas. Precios bajos. Dentistas. Rosas 2035. 27-X.

ANA ANSELMO G.
Cirujano-Dentista
Rosa Eguiguren 913, 4.o piso Oficina 46. San Antonio 28. 4-XI

DR. ALFREDO MUÑOZ LOBOS
Cirujano Dentista.
Prótesis. Cirugía. Compañía 1852. fono 85779. 18-X

CLINICA DENTAL
San Pablo 3255, casi esquina de Matucana. Toda clase de trabajos rápidos. Atención diaria, de 10_12 y de 3-8 31-X

DR. A. RODRIGUEZ
Dentista.
Coronas, fundas para correcciones estéticas. Dentaduras artificiales inmediatas. Clínica Dental "Edwards". Pasaje A. Edwards 29, por Ahumada 312, Entrepiso, 111, Fono 67378. H|A

MECANICOS DENTALES

LABORATORIO DENTAL "RAPIDO"
Composturas ultrarrápidas. Pasaje Matte 81. Oficina 222. H|A

Puente 681.
Composturas rápidas de placas. Teléfono 87035. 3 a 7. 31-X

OCULISTAS

HERNAN BRINCK
Lentes, presión celálica; enfermedades, operaciones ojos. Monjitas 722. Teléfonos 490380-30264. 21-X.

MASAJISTAS

LUIS MUGA
Masajista titulado
Bandera 883. Depto. 902. fono 31265 C.

PEDICURO

SEÑORA CARVAJAL
Pedicuro
Atiende llamados. P. L. Ugalde 1538. Fono 51107. 14-X

PRACTICANTES

REYES
Tratamientos.
A. Prat 763. Teléfono 66533. 3_X

ELBA DE VALLS
Practicante autorizada por Sanidad.
Inyecciones, curaciones, tratamientos en general, Diatermia. Atención diaria: 15 a 20 horas. Moneda 875, 2.o piso. Teléfono 64650. 31-XII

REYES.
Tratamientos.
A. Prat 763. Teléfono 66532. 3-I-52.

RAMIREZ
Inyecciones — Curaciones
Nebulizaciones: penicilina, estreptomicina. Moneda 1035. Teléfono 65966 H|A.

LUIS ALDUNATE
Practicante masajista.
Previa indicación médica, curaciones vías urinarias e inyecciones. Atención domiciliaria. Enfermeras para atención señoras. Teatinos 248. Deptos. 100-101. Fono 60828 (lado Hotel Carrera) S|C

MATRONAS

CARMELA TORO
Matucana 640. Fono 92206. 15-E.-52.

GERALDINA CARRASCO
Embarazos, casos urgentes. Arturo Prat 1633 10-X

SRA. MASSNU
Atención permanente, precios módicos. Consulta gratis. San Diego 267. 4-XI

AZUCENA NAVEAS
Embarazos, casos urgentes. Consultas permanentes. Arauco 1070 B. Altura San Diego 2000 9-X.

SEÑORA PHERINY
Atiendo enferma provincia. Lord Cochrane 95. 16-X.

SEÑORA MORAL
Regresó de Estados Unidos Embarazos. Casos urgentes. Ultimos adelantos Avenida Santa María 435. Depto. 311. Teléfono 38738. 25-X.

CLINICA SARA SAN MARTIN
Regresó extranjero. San Francisco 208. 88585. 25-X

SEÑORA CARMONA
Santa Rosa 203 — 37662. 3 XI

FILOMENA YEVENES
Atención permanente. San Ignacio 380. 4-XI

MATERNIDAD ZAVALA
A. Prat 1722. Fono 51056. Ex jefe Ginecología Hospital Barros Luco: Diagnóstico precoz del embarazo. 31 XI

MUNICIPALIDAD DE VILLA ALEGRE

PROPUESTAS PUBLICAS

Se piden propuestas para otorgar la concesión del TEATRO MUNICIPAL DE VILLA ALEGRE.

Las propuestas serán abiertas, en presencia de los interesados, en la SALA MUNICIPAL el miércoles 10 de octubre próximo a las 11 horas.

Las bases y antecedentes pueden solicitarse en la Secretaría Municipal, todos los días hábiles de 9 a 12 horas.

EL ALCALDE.

LA NACION

DICK TRACY

Por Brent and Wells

49.—SASTRERIAS.

SASTRERIA Juan José Jara. Hechuras $ 1.300. Virados $ 600.— Recibo composturas y transformaciones. Puente 638. Teléfono 87558, altos de Casa Costova. 8 Mz.-52

...: Sastrería González. Moneda 816, interior. Hechuras caballeros. Especialidad trajes sastre. H|A.

¿QUIERE PERFECCION en su traje? Diríjase a Sastrería "El Viraje". Unica antigua y acreditada casa especialista en viraduras perfectas, zurcidos inimitables. Transformaciones trajes sastre de señoras. Técnicas hechuras para los gustos más exigentes. San Diego 218. Fono 81232. 10 Mz.-52

PAVEZ. Sastre: damas, caballeros. Ternos $ 1,100; virados $ 550. Transformación ternos en trajes-sastre, $ 600; vestidos $ 250. Esmeralda 869. Local 20. H|A.

SASTRERIA González, el sastre elegante. Hechuras finas. Casimir inglés. Créditos. Morandé 762. 12 O.

GUENDELMAN, sastre. Hechuras finas. Créditos. San Diego 852. Edificio Teatro Caupolicán. 4-N.

SASTRERIA Salazar, caballeros niños, extenso surtido, corte elegante. Precios incompetibles. Alameda Bernardo O'Higgins 2783, esquina Libertad. 4-N.

CASIMIRES nacionales, desde $ 245 metro, importados, $ 415. Depósito directo de fábrica. Casa Salazar. Alameda Bernardo O'Higgins 2783 esquina Libertad. 4-N.

CASIMIRES importados, llegaron a precios rebajados. Casa Salazar. Alameda Bernardo O'Higgins 2733 esquina Libertad. 4-N.

...: nuestra única liquidación anual en: casimires, forros para sastre, sastrería y ropa hecha de caballeros y niños, todo por la mitad de su valor. Casa "Salazar". Alameda Bernardo O'Higgins 2783, casi esquina Libertad. 4-N.

51.—TALLERES.

TORNERIA, carpintería. Libertad 1401. 1.o-E.52

POLEAS. Maderas. Libertad 1401. 1.o-E.-52

TALLER "Rápido", para soldaduras difíciles, objetos arte, joyas, dentaduras artificiales, especialmente material plástico (Nylon), metales preciosos, porcelanas. Dentaduras rotas componemos en una hora. Pasaje Matte 82. Oficina 222. H|A.

"CASA PRIMUS" atiende reparaciones de anafes, sopletes usando exclusivamente repuestos legítimos "Primus". No confundir: San Diego 59. Armería "San Diego". 10-Oc.-51

53.—JUDICIALES.

REMATE VOLUNTARIO.— EL 24 DE octubre corriente, a las 16 horas, en Secretaría Primer Juzgado Civil Mayor Cuantía, se rematará casa calle Leal 460, San Miguel. Mínimum rebajado: $ 60.000. Boleta: $ 6.000. Precio pagadero mitad contado, mitad seis meses. Bases y antecedentes: Secretaría indicada, y árbitro Guillermo Tapia, Teatinos 248.—El Actuario. 6 Oc.

QUIEBRA HERNAN VALDES WOOD. —Por resolución de 21 de septiembre de 1951, del Cuarto Juzgado Civil de Mayor Cuantía de Santiago, fué declarado en quiebra don Hernán Valdés Wood, agricultor, domiciliado en calle Nueva York N.o 53, departamento 57, de esta ciudad. Las personas que tengan bienes o papeles pertenecientes al fallido, deben entregarlos dentro de tercero día, al Síndico de Santiago, bajo pena de ser tenidos por encubridores o cómplices de la quiebra. Adviértese al público que no debe hacer pagos ni entregas de mercaderías al fallido, so pena de nulidad de los mismos. Los acreedores residentes en Chile deben verificar sus créditos y preferencias dentro de treinta días, bajo apercibimiento legal. Las notificaciones por avisos se harán en "La Nación".—El Secretario. 5 Oc.

REMATE.—EL DIECIOCHO OCTUBRE próximo, a las 15 horas, ante Tercer Juzgado Civil Mayor Cuantía Santiago, se rematará el sitio 4 de la manzana 29 del plano de la Población Zelada, ubicado en calle Balmaceda sin número, de esta ciudad. Mínimum: $ 33.000. Boleta 10 por ciento. Pago será al contado. Bases y antecedentes: Secretaría Juzgado. Juicio "Amo con Mateluna".—El Secretario. 5 Oc.

REMATE.—EL VEINTIDOS OCTUBRE próximo, a las 15 horas, ante Tercer Juzgado Civil Mayor Cuantía Santiago, se rematará propiedad, compuesta de casa y sitio, ubicada en San Antonio, calle Lauro Barros N.o 6. Mínimum: $ 380.000. Boleta 10 por ciento. Pago será al contado. Bases y antecedentes Secretaría Juzgado. Juicio "Corominas con Vidal". —L. Suárez, Secretario. 5 Oc.

AUTOS PRIMER JUZGADO CIVIL, septiembre 27, concedióse a Sylvia Eliana Lidia del Carmen y María Angélica Calderón Vásquez, posesión efectiva herencia intestada quedada fallecimiento Gilberto Calderón Aguirre, sin perjuicio derechos cónyuge sobreviviente. Practicaré inventario solemne 6 octubre, diez horas.—Secretario. 5 Oc.

QUIEBRA SOCIEDAD CIUFFARDI Y Araneda Ltda.— Cuarto Juzgado Civil. Por resolución de 29 de septiembre de 1951, túvose por acompañada a los autos ampliación del inventario confeccionado por el Síndico, la que se tendrá por aprobada si no se objetare dentro del plazo legal.— El Secretario. 5 Oc.

REMATE.— ANTE QUINTO JUZGADO Civil Santiago, remataráse el 19 octubre próximo, 15 horas, propiedad ubicada Avda. Italia 955 al 963 de Providencia. Mínimum subasta: 450.000 pesos; garantía: 10 por ciento mínimum, boleta bancaria o valevista orden Juzgado. Demás bases: juicio "Martínez con Melo".—El Secretario. 5 Oc.

CITACION COMPARENDO.— CITASE parientes menores Leticia Gioconda y Leonidas Díaz Briones, el día 8 del presente, 15 horas, para designarles curador; ordenado resolución 28 septiembre último, expediente N.o 7946, Primer Juzgado Civil Mayor Cuantía. —El Secretario. 5 Oc.

ACERO
PLANOS PARA RESORTES
OCHAVADO REDONDO
Y CUADRADO PARA MINAS
OFRECE
S. SACK
SAN PABLO 1179
MORANDE 817
V. MACKENNA 1648

53.—JUDICIALES.

REMATE JUDICIAL. — EL 25 DEL mes en curso, ante Cuarto Juzgado Civil Mayor Cuantía de esta ciudad, 15 horas, se llevará a efecto el remate de la propiedad ubicada en calle General Eckdahl N.o 166|8, de esta ciudad. Mínimum: $ 430.000. Boleta: del diez por ciento del mínimum. Demás bases y antecedentes, en la Secretaría del Juzgado, expediente N.o 96524 "Banco Sud Americano con Jorquera Sigifredo". Ejecutivo.— Puyó, Secretario. 6 Oc.

PRIMER JUZGADO CIVIL, RESOLUción dos octubre presente año, concedió posesión efectiva herencia intestada Salvador Muñoz Silva a Graciela de las Mercedes Irene, Adolfina Ernesta del Carmen, Salvador Héctor Eugenio, Elia de Jesús y Mercedes Amira Muñoz Martínez, sin perjuicio derechos Mercedes Amanda Martínez Rojas.—El Secretario. 5 Oc.

SEGUNDO JUZGADO CIVIL CONCEdió a Marta Moraga Jaramillo, posesión efectiva herencia intestada quedada fallecimiento su madre, Marta Jaramillo Martínez, sin perjuicio derechos cónyuge sobreviviente, Carlos Moraga Riffo.—Secretario. 5 Oc.

SEGUNDO JUZGADO CIVIL CONCEdió a Matilde, María, Sara, Magdalena, Enrique, Lucía y Gustavo Rubilar León, posesión efectiva herencia intestada quedada fallecimiento su madre, doña Paulina León Loyola viuda de Rubilar.—Secretario. 5 Oc.

QUINTA, EDIFICACION TRES PIEzas, Séptima Avenida 0392, mínimo: $ 135.000, remataráse ante Quinto Juzgado Civil Mayor Cuantía Santiago, jueves 18 actual, 15.30 horas. Antecedentes expediente "Toledo Enrique". Autorización enajenar, Boleta diez por ciento.—El Secretario. 7 Oc.

EN JUICIO NOMBRAMIENTO CURAdor general, Primer Juzgado Mayor Cuantía, caratulados "Gárnica Uribe Aída", se fijó concurrencia parientes dicha menor, a comparendo 8 octubre de 1951, quince horas. 6 Oc.

QUIEBRA ALFREDO GOMEZ FREItas.—Tercer Juzgado Civil. Ante el señor Juez del Tercer Juzgado de Mayor Cuantía de Santiago, en los autos de la quiebra de don Alfredo Gómez Freitas, se llevará a efecto el 25 de octubre de 1951, a las 15 horas, el remate de la propiedad perteneciente al fallido, situada en la Avenida Santa Julia N.o 296, de la comuna de Ñuñoa, del departamento de Santiago. Mínimum: $ 800,000. Pago al contado dentro de décimo día de efectuado el remate. Boleta de garantía por un valor equivalente al 10 por ciento del mínimum, mediante depósito de dinero en poder Secretario Tribunal o boleta de consignación tomada en la cuenta del Tribunal en la Caja Nacional de Ahorros. Demás bases y antecedentes en los autos y Tribunal mencionados.—El Secretario. 9 Oc.

QUIEBRA CARLOS ROVERI ARTIOli.—Segundo Juzgado Civil. Por resolución de 1.o de octubre de 1951, túvose por agregado a estos autos ampliación inventario confeccionado por el Síndico.—El Secretario. 8 Oc.

QUIEBRA CARLOS MUÑOZ FLORES. —Quinto Juzgado Civil. Por resolución de 1.o de octubre de 1951, túvose por fijada como fecha de cesación de pagos del fallido el día 31 de julio de 1950.—El Secretario. 8 Oc.

REMATE JUDICIAL. — OSVALDO Aguirre U., Martillero, rematará 10 octubre, a las 10.30 horas, en Catedral 1275: bergere, diván cama y sillones, embargados juicio Echeverría con De la Fuente, seguido ante Cuarto Juzgado Menor Cuantía.—El Secretario. 6 Oc.

REMATE JUDICIAL. — OSVALDO Aguirre U., Martillero, rematará 10 octubre, a las 10.30 horas, en Catedral 1275: sillas comedor, embargadas juicio Santos con Cuevas, seguido ante Cuarto Juzgado Menor Cuantía.—Secretario. 6 Oc.

REMATE JUDICIAL. — OSVALDO Aguirre U., Martillero, rematará 10 octubre, a las 10.30 horas, en Catedral 1275: aparador antiguo, embargado juicio Ehrenfeld Zoltan con Marín, seguido ante Cuarto Juzgado Menor Cuantía.—El Secretario. 6 Oc.

REMATE JUDICIAL. — OSVALDO Aguirre U., Martillero, rematará 10 octubre, a las 10.30 horas, en Catedral 1275: amoblado comedor y dormitorio, embargados juicio Pinto con Alarcón, seguido ante Primer Juzgado Menor Cuantía.—El Secretario. 6 Oc.

REMATE JUDICIAL.— EL 24 DEL mes en curso, a las 15 horas, ante Primer Juzgado Civil Mayor Cuantía de esta ciudad, se rematará la propiedad ubicada en la calle Lynch, sitio 1, hoy N.o 306 "A" de esta ciudad. Mínimum: $ 400.000 al contado. Boleta 10 por ciento del mínimum. Demás bases y antecedentes en la Secretaría del Juzgado, expediente "Banco Español-Chile con Alvarez González José".— C. Acuña, Secretario. 6 Oc.

ORDEN SINDICATURA QUIEBRAS (Primer Juzgado Menor Cuantía), autos Fortuño con Galante, remataré 16 octubre, 15.30 horas: Radio "Westinghouse"; mínimum: $ 4.715.—Miguel Herrera, Martillero. 6 Oc.

ORDEN SINDICATURA QUIEBRAS (Tercer Mayor), autos Barbosa con Soto, remataré 17 octubre, 12 horas: camión Chevrolet 1946; mínimum: $ 154.773.53.— Miguel Herrera, Martillero. 6 Oc.

ORDEN SINDICATURA QUIEBRAS (Segundo Juzgado Menor), autos Stemmer con Muñoz, remataré 16 octubre, 15.30 horas: un ropero, mesa; mínimum: $ 1.982.— Miguel Herrera, Martillero. 6 Oc.

MIGUEL HERRERA, MARTILLERO, remataré orden Cuarto Juzgado, autos Alschuster con Luco, 16 octubre, 15.30 horas, Compañía 1447: radio Standard Electric. 6 Oc.

MIGUEL HERRERA, MARTILLERO, remataré orden Tercer Juzgado, autos Borsusky con Escobar, 16 octubre, 15.30 horas, Compañía 1447: chuicos, juguera, sofá. 6 Oc.

MIGUEL HERRERA, MARTILLERO, remataré orden Cuarto Juzgado, autos Vega con Matamala, 16 octubre, 15.30 horas, Compañía 1447: buffet, vitrina. 6 Oc.

MIGUEL HERRERA, MARTILLERO, remataré orden Segundo Juzgado, autos Alfaro con Simken, 16 octubre, 15.30 horas, Compañía 1447: living, máquina Singer pie, estatua. 6 Oc.

REMATE.—EL 22 DE OCTUBRE EN curso, a las 15 horas, en la Secretaría del Quinto Juzgado Civil de Mayor Cuantía de Santiago, se rematarán, por el mínimo de $ 325.000, los derechos de don Leopoldo Maggiolo Aste sobre la propiedad de calle Estrella Polar 846 y 848, en juicio ejecutivo N.o 34994, caratulado "Ilabaca con Maggiolo". Más datos y antecedentes, en la Secretaría del Tribunal.—El Secretario. 5 Oc.

REMATE.— ANTE QUINTO JUZGADO Civil, Santiago, remataráse el 28 del presente, 15 horas, propiedad ubicada en calle Castillo 2211; mínimum posturas: $ 38.000; garantía 10 por ciento mínimum; boleta bancaria o valevista orden Juzgado. Demás bases juicio "Espinoza con Peña".—El Secretario. 8 Oc.

CAJA DE CREDITO HIPOTECARIO. "Habitación Barata". — 30 octubre 1951, 15 horas, remataráse ante Quinto Juzgado Mayor Cuantía esta ciudad, propiedad N.o 151, calle Valentín Villalobos, de Coquimbo. Mínimum $ 20.000; pagadero: con $ 9.260.33, saldo obligación Caja; con $ 2,000 al contado, saldo 6 meses. Bases Secretaría Juzgado. Juicio Caja con Michea. Títulos archivo Caja. Boleta: 10 por ciento mínimo.—Secretario. 8 Oc.

53.—JUDICIALES.

QUIEBRA CARLOS ROVIERI ARTIOli.— Segundo Juzgado Civil. Por resolución de 27 de septiembre de 1951 se declaró cerrado el procedimiento ordinario de verificación. Durante el plazo verificaron: Alberto Brofman, $ 112.612; Hernán Labarca Fuentes, $ 21.000; Oneto y Cía. Ltda., $ 10.395; Luis Molinari, 30.165 pesos; Edmundo Vilensky, $ 124.761; Carlos Andrade González, $ 4,300; Emilio Salvador, $ 515,397; Juan Enrique Lueje, $ 46.517, acreedores valistas. Acreedores preferentes: Banco Italiano, $ 2.452.962.16, tercer gr. hipotecario; Banco Francés e Italiano para la América del Sur, $ 1.452.347.50, 2.o gr. prenda industrial.— El Secretario. 6 Oc.

QUIEBRA SUCESION JOSE M. VEnegas.— Cuarto Juzgado Civil.— Por resolución de 28 de septiembre de 1951, túvose por fijada como fecha de cesación de pagos el día 15 de agosto de 1950.—El Secretario. 5 Oc.

REMATE —EL 24 DEL MES EN CURso, quince horas, ante Tercer Juzgado Civil Mayor Cuantía Santiago, se rematarán dos hijuelas, de 5 y 15 hectáreas, respectivamente, ubicadas comuna de Los Sauces, departamento de Angol. Mínimum: $ 89,000. Boleta: 10 por ciento mínimum. El pago será al contado. Bases y antecedentes: Secretaría Juzgado. Juicio Corporación de Fomento de la Producción con Armando Rojas Manríquez.—El Secretario. 7 Oc.

QUINTO JUZGADO CIVIL CONCEDIO posesión efectiva herencia intestada de Guillermo Vargas Bustos a Guillermo y Elisa Vargas Baeza, sin perjuicio derechos cónyuge sobreviviente, Raquel Baeza Baeza.— Secretario. 5 Oc.

QUIEBRA SUC. UBALDO HENRIquez. — Segundo Juzgado Civil.—Por resoluciones del 28 de septiembre de 1951, túvose por ampliada nómina de créditos reconocidos en esta quiebra con el del Banco de Chile, por $ 9.069.90, preferente de cuarta clase, y el valista del Banco Español-Chile, por $ 8,900.—El Secretario. 5 Oc.

NOTIFICACION JUICIO 34707, DEL Quinto Juzgado Civil de Mayor Cuantía Santiago. Comparece la Sociedad Huidobro y Nieto & Cía. Ltda., comerciantes, Agustinas 1111, representada por Borja García Huidobro y Enrique Nieto Matte, comerciantes, mismo domicilio, diciendo que por escritura pública otorgada ante el notario Javier Echeverría Vial, que en primera copia acompaña; la Comunidad Cortés Cortés, integrada, entre otros, por doña Camila Cortés viuda de Cortés, reconoció adeudar a la Sociedad que se presenta, la cantidad de un millón noventa y siete mil trescientos sesenta y nueve pesos setenta centavos, pagaderos en cuotas y en la forma estipulada en dicho instrumento, cantidad de la cual se cobra actualmente ante el Tercer Juzgado Civil de Mayor Cuantía de Santiago, la primera cuota de 150.000 pesos. Habiendo fallecido mencionada señora Camila Cortés de Cortés, objeto cobrar ejecutivamente la totalidad del crédito referido, más intereses y costas, de acuerdo artículo 1377, solicita se notifique el título respectivo que hará valer a los herederos de la Sucesión Cortés de Cortés, que lo son: Manuel Cortés Cortés, agricultor, Angol, fundo Miraflores, y Santiago, Agustinas 1360, piso 4.o; Camila Cortés viuda de Silva, sin profesión, Santiago, calle Julio Prado 1812; Gerardo Cortés Cortés, abogado, Santiago, calle Padre Mariano 231; Isabel Cortés de Fernández, representada por su marido, don Alfredo Fernández Popelaire, sin profesión, Santiago, calle Nicanor de la Sotta 86; Fernando Cortés Cortés, agricultor, Santiago, calle General Bari 184; Alfredo Cortés Cortés, industrial, Santiago, Avda. Ricardo Lyon 988; Julia Cortés de Vargas, representada por su marido, don Alberto Vargas Molinare, sin profesión, domiciliada en Santiago, Avda. Valenzuela Castillo 1614; Eliana Cortés de Estévez, representada por su marido, don Ricardo Estévez Vives, sin profesión, Santiago, Avda. Cumming 160; Amilia de la Fuente de Schonthaler, representada por su marido, don Raúl Schonthaler Macvivar, agricultor, Angol, fundo Miraflores, y Gabriel de la Fuente Cortés, agricultor, Los Sauces, fundo Santa Catalina. Termina pidiendo se ordene la notificación referida. Primer otrosí: Designa abogado patrocinante a Fernando Claro Salas, y mandatario a Pedro Donoso Bañados; segundo otrosí: pide acuerdo artículo 54 del Código de Procedimiento Civil, atendido el número y residencia de las personas, que notificación se ordene por avisos extractados; tercer otrosí: que los notificados designen procurador común y domicilio en el radio urbano del Tribunal, bajo apercibimiento. —Juzgado resolvió: Santiago, 17 de agosto 1951. A lo principal, notifíquese; al primer otrosí: téngase presente; al segundo: practíquense averiguaciones por un Ministro de Fe en Correos y Telégrafos e Investigaciones, y ofíciese a la Dirección Registro Civil Nacional; tercer otrosí: como se pide, dentro del término de emplazamiento y bajo apercibimiento legal. Papel sellado de 4 pesos.— N.o 34707.— (Fdo.) Román de Amesti.— Luis Manterola.— Por resolución del mismo Juzgado de 28 de septiembre 1951, se accedió a la petición de notificación por avisos del 2.o otrosí de la primera presentación, ordenándose notificar por medio de cuatro avisos publicados en los diarios "La Nación" y "El Mercurio" de esta ciudad, en extracto, redactados por el Secretario, y sin perjuicio de la publicación del "Diario Oficial". En consecuencia, notifico todo lo anterior y el título que consta de la escritura pública de reconocimiento de deuda Comunidad Cortés Cortés a la Sociedad Huidobro y Nieto & Cía. Ltda., que se otorgó en esta ciudad el 6 de julio de 1949, ante el Notario Javier Echeverría Vial, y cuya primera copia corre agregada en estos autos, a los herederos de doña Camila Cortés Gallardo viuda de Cortés, antes individualizados y determinados.— Secretario. 8 Oc.

TERCER JUZGADO CIVIL CONCEdió posesión efectiva herencia intestada de Marcos Fardella Tapia, a hijos legítimos Marcos Carlos, Elvira Lucrecia, María Angélica y Salvador Alfredo Fardella Díaz, sin perjuicio derechos cónyuge sobreviviente, Rosa Elvira Díaz Cerpa. 6 Oc.

QUINTO JUZGADO CIVIL CONCEdió posesión efectiva herencia de Emma Prieto Ramírez viuda de Sepúlveda a herederos testamentarios, Eugenio, María Cristina, Adriana y Emma Sepúlveda Prieto. Inventario solemne practicaré Secretaría 8 actual, 15 horas.—Secretario. 6 Oc.

QUINTO JUZGADO CIVIL CONCEdió posesión efectiva herencias intestadas de Wenceslao Lizama Calderón y Joaquina Moreno Aránguiz a hija Cristina del Carmen Lizama Moreno. —Secretario. 6 Oc.

QUINTO JUZGADO CIVIL AMPLIO posesión efectiva herencia testada de Celia Sarón González a favor heredera testamentaria Ofelia Allende Burgos, fallecida y representada por hijas Ofelia Elena y Vima Vilches Allende.—Secretario. 6 Oc.

SEGUNDO JUZGADO CONCEDIO posesión efectiva herencia testada de María del Rosario Campos Cerda a Isidoro Vielma Garrido y Leonor Campos Cerda.—Secretario. 5 Oc.

QUINTO JUZGADO CIVIL FIJO 8 del presente, a las 15 horas, para audiencia de parientes, menores Miranda Bravo, fin deliberar nombramiento curador.—Secretario. 6 Oc.

CANALISTAS DEL ESTERO ESCOrial.—El comparendo para formar la Junta de Vigilancia tendrá lugar el 23 del presente, a las 10 horas, en el Juzgado de Buin. 6 Oc.

53.—JUDICIALES.

RESOLUCION PRIMER JUZGADO CIvil concedió posesión efectiva herencia testada de doña Gabriela Latorre Blest a doña María Latorre Blest.— Secretario. 6 Oc.

RESOLUCION TERCER JUZGADO Trabajo, ante Martillero Nieves Peña de González rematará 20 presente mes, San Martín 148, 10.30 horas, siguientes especies embargadas juicios seguidos por Caja Seguro Obligatorio contra deudores indícanse: Agleatti Santiago, una radio "Philco"; Stramwanser Abraham: seis cortes casimir; Saavedra Palmira: una discorola "R. C. A. Victor"; Contarini Luis: tres máquinas de juguete a vapor; Pacheco Carlos: un ventilador "Galbor"; Mosic Alejandro: cuatro piezas de género. 6 Oc.

RESOLUCION QUINTO JUZGADO Trabajo, ante Martillero Nieves Peña de González, San Martín 148, remataránse sábado seis octubre próximo, diez y media horas, siguientes especies embargadas en juicios ejecutivos seguidos por Caja Seguro Obligatorio contra deudores indícanse: Ana Acuña, huincha de medir, de 25 metros, usada, y lámpara velador antigua; Flora Cáceres: dos lámparas metal cromado, de colgar, de una y tres luces; Arturo Espina: cuatro pares zapatos señora; René Flores: máquina escribir "Corona"; Ramón Hoyos: 25 metros malla alambre; Constantino Humud: 42 pares zapatos señora, diversos tipos; dos ventiladores, máquina hormar calzado "Eudora", máquina escribir "Urania" y máquina escribir portátil "Stoewer Elie"; Jorge Heredia: máquina de afeitar y juego dominó, usado; Tomás Martínez: tornillo mecánico "Torn Olgier"; Gerardo Muñoz: radio marca "Standard Electric"; Arturo Natho: reloj control "Cincinatti", máquina lijadora "Extrom" y sierra mecánica "Wells"; Ladislao Steiner: abrigo Astrakán negro, usado.— El Secretario. 6 Oc.

RESOLUCION CUARTO JUZGADO Trabajo, ante Martillero Nieves Peña de González, San Martín 148, remataránse sábado seis octubre próximo, diez y media horas, siguientes especies embargadas en juicios ejecutivos seguidos por Caja Seguro Obligatorio contra deudores indícanse: Alberto Bingones: balanza precisión, de joyero; Hernán Castro: alfiler oro con brillante; Raúl González: piano vertical, negro, marca "H. Kohn"; Benjamín Gerzenwig, abrigo niña, celeste; Carlos Gaete: dos veladores Sheraton; Augusto Marcel: máquina de hacer jugos, eléctrica; César Madrid: radio "R.C.A. Victor"; José Roselló: regulador de voltaje; Mary de Seyler: reloj pulsera de plata, de señora; Elena Valdivieso: abrigo piel negra, tres cuartos; Alberto Zegers: dos máquinas escribir "Royal" y máquina sumadora "Barrets".—El Secretario. 6 Oc.

PRIMER JUZGADO CIVIL, RESOLUción cuatro octubre presente año, concedió, con beneficio inventario, posesión efectiva herencia intestada Tomás Alfredo Arcila Díaz, a Fresia Magali Arcila Díaz, sin perjuicio derechos cónyuge sobreviviente, Fresia Díaz Escobar. Tramítase conforme Arts. 40 al 44, Ley 5427.—El Secretario. 6 Oc.

PRIMER JUZGADO CIVIL, RESOLUción veintiocho septiembre presente año, concedió posesión efectiva herencia intestada Vicente Appas Malat a Irma Anice, Nimia Rosa y Vicente Appas Vilugrón, sin perjuicio derechos cónyuge sobreviviente, Rosa Amelia Vilugrón. — El Secretario. 5 Oct.

TERCER JUZGADO CIVIL CONCEDIO posesión efectiva herencia testada de don Enrique Hug Bruner, a heredera universal y cónyuge, doña Jeanne Marie Louise Perrier viuda de Hug. 8 Oc.

CITASE ANTE EL CUARTO JUZGADO Civil Mayor Cuantía, a parientes de la menor Carmen Luisa Cuevas, a la audiencia del 10 del presente, a las 15 horas, a fin nombrarle curador.—El Secretario. 8 Oc.

CUARTO JUZGADO CIVIL CONCEdió posesión efectiva herencia intestada de don Luis Alberto Peña Bisquel, a sus hijos Luisa del Carmen y Héctor Luis Peña Silva; sin perjuicio derechos cónyuge sobreviviente, doña Semíramis Silva Toro. El 11 del presente, a las 16 horas, practicaré inventario solemne.—El Secretario. 8 Oc.

CUARTO JUZGADO CIVIL CONCEdió posesión efectiva herencia intestada de doña Emilia Wuth Pavez a sus herederos, Carlos Alberto, Arturo Gerardo, María Mercedes, Marta Sara, Rosa Avelina, Ernesto Wuth Pavez, y a Carlos, Rosa Emilia, Clorinda Carlota, Juan de Matta Correa Wuth, en representación de su madre, doña Ana Wuth Pavez, sin perjuicio de los derechos que corresponden al cónyuge sobreviviente, Luis Recchione Alvear. 8 Oc.

CUARTO JUZGADO CIVIL CONCEdió posesión efectiva herencia intestada de Pedro Basso Salas y de Glafira Rodríguez Cornejo, a Marta del Carmen, María Raquel, Pedro Eduardo y Eliana Eugenia Basso Rodríguez, y a Irma Basso Pino.— Puyó. 8 Oc.

CUARTO JUZGADO CIVIL CONCEdió posesión efectiva herencia intestada de Angel Custodio Flores Carvajal a Oscar, Héctor, Uberlinda, Osvaldo, Hernán, Raúl y Gustavo Flores Gacitúa, sin perjuicio derechos cónyuge, Domitila Gacitúa Rosse.— Puyó. 8 Oc.

CUARTO JUZGADO CIVIL CONCEsión efectiva herencia testada de doña Victoria Lemus Aguirre de Avendaño, a don Exequel Avendaño Castillo, sin perjuicio de otros que tengan igual o mejor derecho. 8 Oc.

CUARTO JUZGADO CIVIL CONCEdió posesión efectiva herencia testada de don José Cavalli Morosolli, a sus herederos testamentarios, doña Teresa Carroza viuda de Cavalli y doña Irma Cavalli González de Zampighi; sin perjuicio derechos del cónyuge sobreviviente, doña Teresa González viuda de Cavalli. 8 Oc.

QUINTO JUZGADO CIVIL CONCEdió posesión efectiva herencia intestada de Eliseo Montes Hernando a Eliseo Benigno, Labrentina del Carmen y Rosa Adela Montes Leal, sin perjuicio derechos cónyuge sobreviviente Adela Leal Escobar. Tramítase conforme Arts. 40-44, Ley 5427. — Secretario. 6 Oc.

QUINTO JUZGADO CIVIL CONCEdió posesión efectiva herencia de Luis Felipe Cousiño Urrutia a Luis Alfredo, Carlos Roberto, Oscar Armando, Victoria Estela Filomena y Celeste Aída del Carmen Cousiño Oyaneder. —Secretario. 6 Oc.

QUINTO JUZGADO CIVIL FIJO EL 5 del presente, a las 15 horas, para audiencia de parientes menores Baerdesley Espinosa, fin deliberar nombramiento curador.—Secretario. 6 Oc.

CREDITOS
ENTREGA INMEDIATA
CAMISAS
TERNOS
PARA CABALLEROS Y NIÑOS
STO. DOMINGO 987
OF. 16

INDUSTRIAS Y COMERCIO

COTIZACIONES AL CIERRE

CAMBIOS:
Dólares Bill. 95 3|4 t
Dólares 94.60 t
Nacionales 3.55 v
Oro 2.620 t
Oro Export. s/tr.

BONOS:
D. Interna 7-1 84 c
Garantía 7-1 84 c
Paviment. 7-1 84 c
Mun. Stgo. 8-1 68 n
Caja 6-3/4 56 t
Hipotec. 6-1 56 1|2 t
Valpso. 6-1 58 t
Deb. m/cte. 50 v
B. Eléctricos 40 v
Deb. Pte. Alto 59 n
Deb. Iquique 91 c

BANCARIAS:
Chile 790 v
Concepción 108 c
Crédito 62 n
Edwards 165 n
Español 199 t
Hipotecario 345 t
Israelita 76 c
Italiano 122 tv
S. Americano 99 t
Talca 143 c

MINERAS:
Amigos 2.40 v
Alhué 2 3|4 t
Aucanquilcha 91 cp
Carmen 7 1|4 t
Cerro Gde. 26 n
Condoriaco 4 t
Del Punitaqui 110 n
Disputada 191 cp
Lota 70 t
Manganesos A 170 n
Merceditas 4 1|2 t
Ocurí 55 c
Oruro 255 tp
Patiño 1.500 t
Punitaqui 140 tp
Schwager 173 cp
Tocopilla 270 tm
Totoral 16 1|2 n
Colcura 45 vp
Gente Grande 270 n
Lag. Blanca 250 t
Rupanco 250 v

Sofruco 23 c
T. del Fuego 247 t
Viña Concha y Toro 51 n
Viña La Rosa 30 n
Viñas Unidas 20 n

SALITRERAS:
Anglo Lautaro "C" 131 1|2 cp.
Iquique 78 1|2 tp
Tarapacá 64 n

TEXTILES:
Caupolicán 25 1|2 t
Chiteco 37 1|2 cp
FIAP 34 c
Lino 250 c
P. Bellavista 76 n
Paños Concepción 14 1|2 t
Paños Tomé 37 t
Sacos 59 n
Sedylan 30 t
Sumar 62 c
Tej. El Salto 17 cm
Vestex 16 1|2 n
Vict. Puente Alto 12 7|8 vp
Yarur 120 1|2 t

INDUSTRIALES y VARIAS:
Ag. Graham 50 n
Alcoholes 12 n
Alpargatas 30 n
Arrocera EGA 25 n
Ast. Habas 23 1|2 n
BIMA 109 n
Cem. Melón 91 1|2 tm
Cervecerías 110 v
Carozzi 57 t
CIC 36 1|4 t
Cintolesi 15 c
Cinzano 60 n
Club Golf 15.000 n
Club Hípico 88.000 t
Club Polo 4.500 n
Codina 56 n
Cola 35 1|2 t
C. Industrial 31 1|2 t
Copec 22 1|8 tp
Corchera 22 c
Cristalerías 25 n

Ed. y Viña Undurraga 135 c
Electr. Ind. 22 c
Electromat 10 t
Enlozados 17 vp
Envases 11 n
Farmo Química 53 n
Fertilizantes 28 t
Fósforos 35 n
Gas Stgo. 33 n
Hucke Hnos. 77 1|2 n
Ind. Varias 22 n
Indac 22 n
Ingelsac 15 1|2 n
Interamericana 25 t
Interoceánica 46 tp
Lamifún 9 1|4 n
La Rural 100 t
Lozas Penco 28 c
Madeco 41 tp
Mademsa 14 n
Mecánica Ind. 30 tp
Muelles P.V. 16 1|4 n
Musalem 26 v
Organa 23 c
Pap. y Cart. 60 t
Pesq. Iquique 10 t
Pizarreño 22 1|2 t
Ref. de Viña 56 1|2 c
Renta Urb. 59 1|2 t
Saavedra Ben. 147 vm
Sanitas 52 v
Socometal 50 c
Sonavela 12 1|2 c
Tabacos 47 t
Tattersall 130 n
Teléfonos 43 c
T. Panimávida 21 t
Vapores 161 tm
Vidrios Pls. 49 n
Volcán 28 1|2 n

SEGUROS:
Ch. Cons. Grles 90 v
Marítima 40 n

TRANSACCIONES:

Dólares	17.200
Dólares Bill.	480
Nacionales	142.500
Oro	3.800
Bonos	2.922.575
Acciones	329.803

JARAS Y SOTTA Y CIA
CORREDORES DE LA BOLSA DE COMERCIO
ARTURO JARAS BARROS HUMBERTO VALENZUELA C.
DANIEL SOTTA BARROS EMILIO SERRANO V. R.
CALLE LA BOLSA 64 - TERCER PISO - FONOS 82996-82997

Mercado de Divisas

	Comprador	Vendedor
DOLAR (Oficial Grupo I)	31.—	31.10
DOLAR (Oficial Grupo II)	43.—	43.10
LIBRA (Oficial)	168.—	168.30
NACIONAL (Exportación)	12.90	13.10
DOLAR (Oro)	136.—	13.10
ORO Exportación	s/transacción	
ORO (Físico)	2.620.—	transacción
DOLAR (Libre Cheque)	94.25	94.50
DOLAR (Libre Billete)	95.25	95.00
NACIONAL (Billete)	3.50	96.—
NACIONAL (Orden de Pago)	3.40	3.55
SOLES	6.—	3.50
BOLIVIANOS	0.45	6.15
CRUZEIROS	3.35	0.50
PESETAS (Billetes)	2.—	3.50
LIRAS	0.14	2.10
FRANCOS FRANCESES	0.24	0.14 1/2
FRANCOS SUIZOS	21.65	0.33
LIBRAS (Cheque)	231.—	21.90 / 233.—

COTIZACIONES DE CAMBIO EN BANCO SUD AMERICANO

	Comprador	Vendedor
DOLAR (Libre U.S.A.)	$ 90.—	$ 90.20
DOLAR (Libre Alemania)	90.30	90.50
LIBRA ESTERLINA (Libre)	234.—	234.60

BOLSA DE VALPARAISO

PRIMERA RUEDA

2.000 Caja 6-3/4 56 1|4
10.000 Deuda 7-1 84
1.000 Banco Italiano OD. 122
1.000 Codina 57
1.200 Muelles Nov. 1.o 16 1|2
100 Laguna Blanca 254
100 Cemento Melón Oct. 11 92
3.200 Colcura Nov. 1.o 44
500 Fuegos 245
200 Fuegos Oct. 11 247
1.000 Colcura 43 1|2
500 Fuegos Nov. 1.o 249
56 Colcura 41
200 Electr. Ind. 22
2.100 Fuegos Nov. 1.o 250
300 Cervecerías 109
700 Electromat 10 1|8

SEGUNDA RUEDA

2.500 Vic. Pte. Alto Nov. 1.o 13
1.000 Carozzi 57
30 Banco Hip. Valpso 275
200 Muelles Nov. 1.o 16 1|2
10.000 Deuda 7-1 84
100 Laguna Blanca 254
1.100 Text. Viña 67
100 Debent. mon/cte. 51
300 Paños Tomé Oct. 11 37
50 T. del Fuego 246
35.50 Dólares 94 1|4
1.000 Pesquera Nov. 1.o 9 3|4
200 Vict. Pte. Alto Nov. 12 7|8
150 Ref. Viña 56 1|2
110.000 Hip. Valpso. 6-1 58 1|2
100 Disputadas Nov. 1.o 188
200 Banco Sud Americano 100 1|2
2.000 Copec 22 1|4
500 Ref. de Viña 57
200 Fertilizantes 29 1|2

HOY
De 9.30 a 12 y de 14.30 horas adelante
REMATE
OBJETOS VARIOS
EN LA
CAJA DE CREDITO POPULAR
San Diego 1418—1426
PRESTAMOS de Febrero de 1951 vencidos en Agosto de 1951, concedidos por las Sucursales N.o 5 y N.o 1.
— HAY —
Radios de todas marcas, paraguas, maletas, artefactos eléctricos, máquinas de coser de mano, máquinas de escribir, loza, cuchillería, batería de cocina, objetos de arte, lámparas e innumerables otros artículos de utilidad práctica.
PAGO AL CONTADO
ENTREGA INMEDIATA

MOVIMIENTO BURSATIL

PRIMERA RUEDA

140.000 Deuda 7-1 84
328.000 Deuda 7-1 84
100 Banco Sud Americano 101
14.000 Carmen 7
1.000 Disputadas Nov. 1.o 187
200 Disputadas Nov. 1.o 184
2.000 Oruro Nov. 1.o 253
7.400 Punitaqui Nov. 1.o 141
500 Tocopilla Nov. 1.o 269
1.200 Tocopilla Nov. 1.o 268
200 Tocopilla OD. Nov. 1.o 268
118 Fiap 32
1.550 Paños Concepción 14 1|2
1.000 Paños Tomé 37
200 Carozzi 57
1.000 Madeco Nov. 1.o 41 1|4
300 Madeco Oct. 11 41
1.000 Madeco Oct. 11 40 3|4
500 Madeco 40 1|2

OPERACIONES FUERA DE RUEDA DE LA MAÑANA

9.000 Dólares 94 1|2
480 Dólares Bill. 95 3|4
30.500 Nacionales 3.55
9.000 Nacionales 3.53
7.000 Nacionales PH. 3.52
4.000 Nacionales 3.52
5.000 Nacionales 3.51
3.200 Oro 2.620
100 Oro 2.610
222.000 Deuda 7-1 84
29.000 Paviment. 7-1 84
256.000 Caja 6-3/4 56
100 Banco Chile 795
200 Aucanquilcha Nov. 1.o 90
400 Aucanquilcha 90
3.000 Andacollo 2 1|2
9.000 Carmen 7
1.000 Condoriaco 4
1.000 Disputadas Nov. 1.o 184
1.400 Disputadas Nov. 1.o 185
4.000 Disputadas Nov. 1.o 186
1.200 Lota 70
1.000 Merceditas 4 1|8
500 Oruro Nov. 1.o 250
3.100 Oruro Nov. 1.o 253
400 Oruro Nov. 1.o 255
200 Oruro Oct. 11 253
200 Oruro Nov. 1.o 254
100 Patiño 1.500
1.000 Punitaqui Nov. 1.o 141
1.000 Punitaqui Nov. 1.o 140
1.500 Punitaqui Oct. 11 137 1|2
500 Punitaqui 137 1|2
500 Punitaqui Nov. 1.o 140
1.000 Punitaqui Nov. 1.o 138 1|2
1.000 Punitaqui Oct. 11 138 1|2
100 Tocopilla Oct. 11 265
3.000 Colcura Nov. 1.o 43 1|2
3.000 Colcura Nov. 1.o 44
2.000 Colcura Nov. 1.o 44 1|2
200 Colcura 44
1.500 Colcura Nov. 1.o 44 1|2
500 Colcura Oct. 11 44 1|2
500 Colcura Oct. 11 44 3|4
4.000 Colcura Oct. 11 45
3.000 Colcura Nov. 1.o 45 1|2
1.700 Colcura Nov. 1.o 45 1|2
1.600 Colcura 45 1|2
1.500 Colcura Nov. 1.o 45 1|2
400 Fuegos 247
1.600 Fuegos Nov. 1.o 250
1.200 Fuegos Nov. 1.o 249
1.000 Lautaro 130
500 Lautaro Oct. 11 129 1|2
1.500 Iquique 77
500 Iquique Nov. 1.o 78 1|3
1.000 Iquique Oct. 11 77 1|2
6.000 Iquique Nov. 1.o 78 1|4
4.689 Caupolicán 25 1|2
1.000 Tejidos El Salto Nov. 1.o 17
11.000 Vic. P. Alto Nov. 1.o 13
1.000 Vic. P. Alto Oct. 11 12 1|2
1.500 Vic. P. Alto Nov. 1.o 12 3|4
800 Cola 35 1|2
1.100 Cemento Melón 91 1|2
200 Cervezas 110
1.100 Cervezas 109
900 Cervezas 110
600 Cic 36 1|2
500 Cic 36 1|4
10.000 Copec Nov. 1.o 22
1.000 Copec 21 3|4
300 Copec 21 7|8
2.200 Cía. Industrial 31 1|2
700 Electromat 10
100 Interamericana 25
500 Interoceánica Nov. 1.o 45 1|2

1.500 Interoceánica Oct. 11 45 1|2
1.366 Lozas Penco 28
500 La Rural 100
100 Madeco 40
1.000 Madeco Oct. 11 40 1|2
3.900 Madeco 40 1|4
1.000 Madeco Nov 1.o 40 1|2
1.500 Mecánica Nov. 1.o 30
6.800 Pap. y Cartones 60
3.000 Pesquera 10
500 Pizarreño 22 1|2
2.500 Tabacos 48
1.000 Tabacos 47
2.700 Vapores 160
200 Segs. Marítima 40

SEGUNDA RUEDA

65.000 Deuda 7-1 84
140.000 Mun. Stgo. 8-1 68
15.900 Deb. Mon/Cte. 50
4.675 Deb. Mon/Cte. OD. 50
200 Banco Chile 790
100 Banco Hipotecario 345
2.000 Aucanquilcha Nov. 1.o 90
1.200 Aucanquilcha Oct. 11 90
3.800 Aucanquilcha Nov. 1.o 91
500 Aucanquilcha Oct. 11 90
3.100 Lota 70
1.000 Punitaqui Oct. 11 138
1.000 Punitaqui Nov. 1.o 140
1.400 Punitaqui Oct. 11 138
6.600 Punitaqui Nov. 1.o 140
4.700 Anglo. Laut. Oct. 11 130
1.000 Vict. P. Alto Nov. 1.o 12 3|4
500 Vic. P. Alto 12 1|2
7.000 Vict. P. Alto Nov. 1.o 12 3|4
500 Cic 36 1|4
2.800 Copec 22
50 Lozas Penco 28
100 Segs. Marítima 40

OPERACIONES FUERA DE RUEDA DE LA TARDE

2.000 Dólares 94.60
2.200 Dólares 94.50
.000 Dólares 94.60
29.000 Nacionales 3.55
56.000 Nacionales 3.55
500 Oro 2.620
500.000 Deuda 7-1 84
58.000 Deuda 7-1 84
13.000 Hipotec. 6-1 56 OD.
41.000 Hipotec. 6-1 56 1|2
500.000 Garantía 7-1 84
500.000 Paviment. 7-1 84
20.000 Bonos Eléctricos 40
200 Banco Español 199
100 Banco Sud Americano 100
50 Banco Sud Americano 99
100 Aucanquilcha 90 m.
1.000 Aucanquilcha 91 px
200 Aucanquilcha 92 px
1.000 Alhué 2 3|4
6.100 Carmen 7
1.000 Carmen 7 1|4
2.300 Disputadas 188 px
3.600 Disputadas 190 px
400 Lota 70
500 Oruro 255 px
5.000 Punitaqui 139 px
6.600 Punitaqui 139 1|2 px
2.000 Punitaqui 140 px
100 Punitaqui 138 m.
1.000 Punitaqui 138 1|2 m.
4.000 Punitaqui 140 px
1.200 Punitaqui 138 1|2 m.
1.000 Punitaqui 140 px
3.000 Tocopilla 268 px
1.600 Tocopilla 267 m.
1.000 Tocopilla 270 px
100 Tocopilla 271 px
100 Tocopilla 270
300 Tocopilla 270 m.
300 Tocopilla 270 1|2 px
200 Fiap 34
100 Sedylan 30
1.000 Paños Tomé 37
7.000 Sumar 62
2.000 V. Pte. Alto 12 7|8 px
400 Yarur 120 1|2 OD.
100 Yarur 120 1|2
200 Cic 36 1|4
300 Cervezas 110 OD.
3.000 Cemento Melón 91 1|2 m.
74 Cemento Melón 90 OD.
2.000 Copec 22
3.000 Copec 22 1|2 px
600 Cía. Industrial 32
3.000 Enlozados 17
100 Fertilizantes 28
1.500 Interoceánica 36 px
1.056 Lozas de Penco 28
4.000 Madeco 41 px
500 Papeles y Cartones 60
500 Renta 59 1|2
2.000 T. Panimávida 21
1.000 Vapores 161 m.

HOY
De 9.30 a 12 M. y de 14.30 horas adelante
Remate de objetos varios y muebles
EN LA SUCURSAL N.o 2 DE LA
CAJA DE CREDITO POPULAR
Vicuña Mackenna 200
PRESTAMOS: concedidos en Febrero de 1951, con vencimiento en Agosto de 1951.
— HAY —
Loza, cristales, plaqués, cubiertos, balanzas, radios, maletas, relojes, máquinas de escribir y coser, viandas, herramientas, etc.
PAGO AL CONTADO
ENTREGA INMEDIATA

más LUZ con
Fluoresco
Joaquín Bigas S.
Ahora en su nuevo local
MERCED 754 FONO 38283
INSTALACIONES
FLUORESCENTES Y ELECTRICAS

CATRES CROMADOS
10 MESES PLAZO
COLCHONES de LANILLA
EN TELA DE Damasco
$ 1.950.-
CASA BRONCELAN
SAN PABLO 2715

ARGOLLAS
Oro legítimo 14 kilates
$ 500.-
el par grabadas
Despachamos a provincias contra reembolso.
Joyería Danziger
344 - SAN ANTONIO - 344
Teléfono 30831 — Santiago

BOMBAS.—

CUERPO DE BOMBEROS DE QUINta Normal. — Cita a las Compañías para el viernes 5, a las 22 horas, a elección de Superintendente.—El Secretario General. 5 Oc.

CUERPO DE BOMBEROS DE RENca. (Primera Compañía), "Deber y Abnegación".— Cito a la Compañía a reunión general ordinaria para mañana, a las 21.30 horas. Tabla: resultado del beneficio, y asuntos varios.—El Secretario. 5 Oc.

PRIMERA COMPAÑIA DE BOMBEros de Conchalí. "Cumplidores del Deber".—De orden del señor Capitán, cito a la Compañía a instrucción teórica para mañana, a las 21.30 horas. Punto de reunión: el Cuartel. Tenida de civil.—El Ayudante. 5 Oc.

PRIMERA COMPAÑIA DE BOMBEROS. "Deber y Constancia". (Bomba Mapocho).—Cito a la Compañía a ejercicios para mañana lunes y para el viernes 5, a las 22 horas. Uniforme de trabajo. Punto de reunión: el Cuartel.—El Ayudante. 5 Oc.

SEGUNDA COMPAÑIA DE BOMBEros. "Esmeralda".— Cítase a la Compañía a ejercicios para el martes 2 y para el viernes 5, a las 22 horas. Uniforme de trabajo. Punto de reunión: el Cuartel.—El Ayudante. 5 Oc.

SEGUNDA COMPAÑIA DE BOMBEros de Quinta Normal. "Voluntad y Sacrificio". — De orden del señor Director, cito a la Compañía para mañana, a las 21 horas. Tabla: Nombramiento de Voluntario Honorario, y elección de un Consejero de Disciplina.—El Secretario. 5 Oc.

TERCERA COMPAÑIA DE BOMBEros. "Claro y Abasolo".— Cítase a la Compañía a ejercicios para mañana y el viernes 5, a las 22 horas. Uniforme de trabajo, en el Cuartel. —El Ayudante. 5 Oc.

OCTAVA COMPAÑIA DE BOMBEROS "La Unión es Fuerza".— Cito a la Compañía a ejercicios para mañana y para el viernes 5, a las 21.45 horas. Punto de reunión: el Cuartel. Tenida: uniforme de trabajo.— El Ayudante. 5 Oc.

NOVENA COMPAÑIA DE BOMBEros. "Deber y Abnegación".— Cito a la Compañía a ejercicio para mañana, a las 22 horas. Uniforme de trabajo. Punto de reunión: El Cuartel.—El Ayudante. 5 Oc.

11.a COMPAGNIA DI POMPIERI.— "Pompa Italia".—D'ordine del signor capitano, convocasi la compagnia ad esercizi per i seguenti giorni: mercoledí 3, alle ore 21.45; venerdí 5, alle ore 20.30, e domenica 7, alle ore 9.30. Tenuta di lavoro. Adunata in Caserma.— L'Aiutante. 7 Oc.

REFRIGERADORES
COMERCIALES
ELECTRICOS
FACILIDADES DE PAGO
ENTREGA INMEDIATA
FUNCIONAMIENTO GARANTIDO

DISTRIBUIDORES:
CAMACHO Y CIA. LTDA.
Miraflores 118
★
MUJICA 67
(Entre V. Mackenna y Bustamante)
FONO 38245